www.stdenissurrichelieu.com

Le Dionysien

Membre de : Association des plus beaux villages du Québec

129 avenue Yamaska, Saint-Denis-sur-Richelieu (Québec) J0H 1K0 • (450) 787-2244

BULLETIN D'INFORMATION MUNICIPALE VOL. 27, N° 05 • MAI 2023

Dans cette édition :

Services gouvernementaux 2
Organismes régionaux 2
Mot du maire 3
Séance ordinaire du 3 avril..... 4-9
Liste des déboursés 10
Avis public 11
Bibliothèque municipale 12
Sauvetage sécurité incendie 13
Loisirs et vie communautaire 14-17
Remerciements 17
Activité en région 18
Urbanisme..... 18
Horticulture 19
Société d'histoire des Riches-Lieux 20
AFEAS 21
Âge d'Or 22
La Fabrique 23
Communauté chrétienne 24
Comptoir familial St-Denis 25
Mouvement vert 26
Dionyforme 27
Services animaliers 28
Nos commerçants 29-47
Calendrier des collectes 48

À LA MAIRIE

Votre conseil municipal

Jean-Marc Bousquet
Maire
jmbousquet@msdsr.com

Douce Labelle
Siège #01
dlabelle@msdsr.com

Pierre-Luc Archambault
Siège #02
plarchambault@msdsr.com

François Richard
Siège #03
frichard@msdsr.com

Logan Loiseau
Siège #04
lloiseau@msdsr.com

Poste vacant
Siège #05

Éric Lévesque
Siège #06
elevesque@msdsr.com

Bureau municipal:
Tél.: (450) 787-2244 • Téléc.: (450) 787-2635
Courriel: info@msdsr.com

Heures de bureau:
Lundi au jeudi:
de 8 h 30 à 12 h et de 13 h à 16 h 30.

Directeur général et greffier-trésorier:
Yves Tanguay – Tél.: (450) 787-2244

Inspecteur municipal:
Benoit Tremblay – Tél.: (450) 787-2244

Conseillère en urbanisme et à la réglementation:
Janie Rondeau – Tél.: (450) 787-2244

Chef pompier: Robert Phaneuf
Tél.: (514) 235-1017 ou (450) 787-3839

Loisirs: Marylène Huard – Tél.: (450) 787-2712

Bibliothèque municipale :
Pascal Deslauriers – Tél.: (450) 787-2179

Dépôt légal: ISSN 1918-6274 – Imprimé au

Conception et impression du bulletin:
© Les Publications Municipales - 1 (877) 553-1955

SERVICES GOUVERNEMENTAUX

GOUVERNEMENT FÉDÉRAL

Bureau de poste
Lise Collin, maître de poste ..... (450) 787-3296

Centre de femmes L'essentielle.....(450) 467-3418

Centre de main d'oeuvre.....(450) 773-7481

Info-Crime.....1 (800) 771-1800

Ligne d'écoute
Aide-morale, Psycho.....1 (866) 277-3553

Xavier Barsalou-Duval
Député de Verchères les Patriotes .....(450) 652-4442

Police Informations
(Bureau St-Mathieu-de-Beloeil) .....(450) 536-0032

Police Urgence 310-4141

S.O.S. Violence Conjugale.....1 (800) 363-9010

Financement agricole Canada .....(450) 771-7080

URGENCE
Ambulance + Pompier.....911

GOUVERNEMENT PROVINCIAL

Bureau d'aide juridique.....(450) 778-6623

Bureau d'enregistrement
(propriétés) .....(450) 778-6632

CIAQ.....(450) 774-1141

CLD
Manon Roger.....1 (877) 464-4188 poste 2803

CLSC La Vallée des Patriotes.....1 (888) 261-7070

Communication Québec.....(514) 873-8989

Cour des petites créances .....(450) 778-6585

CSST.....1 (800) 668-2465

Direction de l'état civil.....1 (800) 567-3900

Hydro-Québec
(pannes) 1 (800) 790-2424

La Financière agricole du Québec.....(450) 778-6635

M.R.C. de la Vallée du Richelieu
(Mc Masterville).....(450) 464-0339

Protection de l'environnement.....1 (800) 561-1616

Protection du consommateur .....(514) 253-6556

Protection du territoire agricole 1 (800) 462-5341

Régie des Rentes du Québec.....(514) 873-2433

Services Animalier de la Vallée du Richelieu.....(450) 813-7381

Société de l'assurance automobile du Québec.....1 (800) 361-7620

Simon Jolin-Barrette
Député de Borduas.....(450) 464-5505

Ministère des transports.....(450) 655-1317

ORGANISMES RÉGIONAUX

A.F.E.A.S. Saint-Denis.....(450) 787-3407
• Mme Antonia Létourneau

A.I.B.R.
(Aqueduc inter-municipal).....(450) 787-2101
• M. Luc Brouillette, directeur général

Association des parents des enfants handicapés Richelieu-Val-Maska 1 (855) 681-8556

Caisse Desjardins de la région de Saint-Hyacinthe
• Nathalie-Lise Giguère, dir. gén. . ....(450) 787-3026

Centre d'Action Bénévole de la Vallée du Richelieu.....(450) 467-9373

Chalet des loisirs (patinoire) .....(450) 787-2422

Club de l'Âge d'Or Inc......(450) 787-2109
• Mme Monique St-Michel

Commission Scolaire des Patriotes.....1 (877) 449-2919

Commission Scolaire Riverside .....(450) 672-4010

Coopérative Aide Atout ..... (450) 446-2108

Diony Forme .....(450) 909-0909
• Michaël Gaudreault

École Saint-Denis.....(450) 645-2360

Fête du vieux marché.....(450) 787-3939
• Mme Lyne Ross

Fondation Saint-Denis-sur-Richelieu.....(514) 591-3693
• François Richard, président

H.L.M......(450) 774-5188, poste 34
• M. Jean-Claude Ladouceur, Directeur général

Info-Collectes (Récupération).....1 (844) 722-4636

Jumelage Chastre-St-Denis.....(450) 787-2244

Les Persévérants.....(450) 787-2109
• Mme Monique St-Michel

Les petits Dyno Denis (garderie).....(450) 787-3513

Maison Nationale des Patriotes
• Mme Christine Devey ..... (450) 787-3623

M.A.P.A.Q. 1 (866) 822-2140

Meublétout.....(450) 464-7888

Presbytère.....(450) 787-2020

Salle du conseil.....(450) 787-3311

Société d'histoire des riches-lieux .....(450) 787-9719
• M. Guy Archambault

Transport adapté.....(450) 774-8810

U.P.A. Vallée du Richelieu .....(450) 774-9154
• M. Charles Boulerice, président

Villa Saint-Denis.....(450) 774-6189
• M. André Charron, sec. gén.

Arrivée en poste de M. Benoît Tremblay, inspecteur en bâtiment et en environnement

Nous souhaitons la bienvenue à M. Benoît Tremblay à titre d'inspecteur en bâtiment et en environnement. Il succède à M. Landry Kengunya qui nous a quittés en avril. M. Tremblay possède une expérience de travail de plus de vingt ans. Nous vous remercions d'avoir choisi Saint-Denis-sur-Richelieu et soyez assuré de notre entière collaboration dans la réalisation de vos mandats.

Nouveau responsable de la bibliothèque : M. Pascal Deslauriers

Nous sommes heureux de confirmer l'engagement de M. Pascal Deslauriers, Dionysien qui a manifesté un grand intérêt pour cette responsabilité. M. Deslauriers travaille déjà pour la municipalité à titre de brigadier scolaire. Son expérience personnelle dans le domaine de la culture sera mise à contribution dans les différents projets de la bibliothèque. Nous sommes heureux de vous savoir dans l'équipe municipale.

Comité de la sécurité publique avec la SQ

Voici les trois priorités retenues par le comité de la sécurité publique avec la Sûreté du Québec pour l'année 2023-2024 :

1- Intervenir de façon active et ciblée sur le réseau routier;

2- Effectuer de la patrouille préventive dans les lieux publics;

3- Prévenir les incivilités nautiques et les comportements négligents des plaisanciers.

Tout au cours de l'année, nous vous tiendrons informé des actions prises en lien avec ces trois priorités.

1er mai 2023

Journée internationale des travailleuses et des travailleurs. Le salaire minimum passe de 14,25 $ à 15,25 $. Selon le ministère du Travail, quelque 298 900 salariés bénéficieront de cette augmentation, dont 164 100 femmes, particulièrement dans des domaines comme le commerce de détail, la restauration et l'hébergement.

L'enfer des Patriotes les samedi et dimanche 20 et 21 mai 2023

La 2e édition de cet événement sportif d'envergure se déroulera les 20 et 21 mai sur notre territoire. Le départ des cyclistes se fera au cœur du village, et les athlètes silleront nos rangs et routes à l'occasion d'une course qui sera enlevante et pleine de défis pour ces amateurs de vélo sur toutes surfaces. C'est une fierté et un honneur pour notre municipalité d'accueillir cet événement. Vous trouverez plus de renseignements dans ce journal.

Journée nationale des Patriotes le lundi 22 mai 2023

Depuis 2003, ce jour férié pour tous les Québécois a été renommé par décret gouvernemental afin d'honorer la mémoire des valeureux patriotes 1837-1838, des hommes et des femmes comme nous qui se sont battus pour la liberté, la démocratie et la justice. Encore cette année, de belles activités sont organisées par l'équipe de la maison Nationale des Patriotes. Le thème choisi de cette année est : Les Fêtes du Bas-Canada. Plusieurs activités familiales seront offertes le lundi 22 mai prochain, dans le parc des Patriotes. Vous êtes tous les bienvenus!

Solidarité municipale

Le conseil municipal veut exprimer sa solidarité avec les municipalités qui sont actuellement en situation d'état d'urgence à la suite d'inondations incontrôlées. Notre solidarité aux municipalités de Saint-Côme et de Chertsey dans Lanaudière et aux municipalités de Baie-Saint-Paul et de Saint-Urbain dans Charlevoix. Nos meilleures pensées pour les deux pompiers qui manquent actuellement à l'appel. Nous sommes de tout cœur avec vous.

Fêtes des Mères le dimanche 14 mai 2023

C'est une journée en l'honneur de toutes les mamans du monde!

Vers l'année 1870, la proclamation de la Journée de la mère invitait les mamans du monde entier à s'unir afin d'obtenir la Paix. Poursuivons cette tradition afin que la Paix soit toujours au centre de nos préoccupations. Bonne fête des Mères à toutes les mamans!

Jean-Marc Bousquet, maire

SÉANCE ORDINAIRE DU 3 AVRIL 2023

Province de Québec
Municipalité régionale de comté
de La Vallée-du-Richelieu
Municipalité de Saint-Denis-sur-Richelieu

Procès-verbal de la séance ordinaire du conseil de la Municipalité de Saint-Denis-sur-Richelieu tenue le lundi 3 avril 2023 à 19 h 30 dans la salle du conseil, située au 275, rue Nelson conformément aux dispositions du Code municipal du Québec, à laquelle sont présent.e.s :

Madame la conseillère : Douce Labelle

Messieurs les conseillers : Pierre-Luc Archambault
Éric Lévesque
François Richard

Le poste 5 de conseiller.ère est vacant.

Formant quorum sous la présidence de monsieur le maire, Monsieur Jean-Marc-Bousquet.

Monsieur Yves Tanguay, directeur général et greffier-trésorier est également présent.

1 Ouverture de la séance

Le président constate le quorum et déclare la séance ouverte.

1.1 Suivi du maire et période de questions

Le maire fait un suivi sur certains dossiers et invite les personnes présentes à formuler leurs questions.

2 Administration générale

2023-04-077
2.1 Adoption de l'ordre du jour

ATTENDU QUE les membres du conseil municipal ont pris connaissance de l'ordre du jour de la séance ordinaire du 3 avril 2023 et qu'ils s'en déclarent satisfaits;

IL EST PROPOSÉ PAR François Richard
APPUYÉ PAR Pierre-Luc Archambault
ET RÉSOLU

D'ADOPTER l'ordre du jour de la présente séance tel qu'il est présenté ci-dessous :

Ordre du jour

1. Ouverture de la séance

1.1 Suivi du maire et période de questions

2. Administration générale

2.1 Adoption de l'ordre du jour

2.2 Approbation – Procès-verbal – Séance ordinaire du 6 mars 2023

2.3 Approbation – Liste des comptes à payer et liste des chèques à ratifier

2.4 Demande d'aide financière – Chez Nelson café bistro

2.5 Demande d'aide financière – Fabrique de la paroisse Saint-Denis

2.6 Appui – Augmentation du nombre de places en service de garde subventionné pour le CPE Joujou

2.7 Autorisation – Assemblée générale annuelle de l'Association des plus beaux villages du Québec

3. Sécurité publique

3.1 Autorisation – Entente de collaboration pour les situations d'insalubrité en Montérégie-Est

3.2 Autorisation – Entente relative à l'établissement d'une entente intermunicipale d'aide mutuelle de protection contre l'incendie

4. Transport/Travaux publics

S.O.

5. Hygiène du milieu

S.O.

6. Santé et bien-être

S.O.

7. Aménagement, urbanisme et développement

7.1 Demande de dérogation mineure – Nombre de cases de stationnement requis au 614, chemin des Patriotes

7.2 Demande de permis dans le cadre du PIIA visant le 614, chemin des Patriotes

7.3 Demande de dérogation mineure – Enseigne directionnelle touristique au 636, chemin des Patriotes

7.4 Demande de permis dans le cadre du PIIA visant le 106, avenue Phaneuf

7.5 Demande de permis dans le cadre du PIIA visant le 464, chemin des Patriotes

7.6 Demande de permis dans le cadre du PIIA visant le 289, rue du Lion

7.7 Adoption du règlement numéro 2023-R-294

7.8 Adoption du règlement numéro 2023-R-295

7.9 Adoption du règlement numéro 2023-R-296.

7.10 Nomination au sein du Comité consultatif d'urbanisme (CCU)

8. Loisirs et culture

S.O.

9. Affaires diverses

9.1 Motion de remerciements – Départ de Mme Lyne Ross

10. Période de questions

11. Levée de la séance

Adoptée à l'unanimité des conseillers.ères présent.e.s

2023-04-078
2.2 Approbation - Procès-verbal – Séance ordinaire du 6 mars 2023

ATTENDU QUE les membres du conseil municipal ont pris connaissance du procès-verbal de la séance ordinaire du 6 mars 2023.

IL EST PROPOSÉ PAR Douce Labelle
APPUYÉ PAR François Richard
ET RÉSOLU

D'APPROUVER les procès-verbaux précités, tel que présentés.

Adoptée à l'unanimité des conseillers.ères présent.e.s

2023-04-079
2.3 Approbation – Liste des comptes à payer et liste des chèques à ratifier

ATTENDU QUE les membres du conseil municipal ont pris connaissance des comptes à payer et des listes des chèques et qu'il y a lieu de les approuver;

IL EST PROPOSÉ PAR Pierre-Luc Archambault
APPUYÉ PAR François Richard
ET RÉSOLU

D'APPROUVER la liste des comptes à payer et la liste des chèques à ratifier totalisant 444 191.90 $.

D'AUTORISER le greffier-trésorier à émettre les chèques nécessaires pour effectuer le paiement des comptes à payer.

Adoptée à l'unanimité des conseillers.ères présent.e.s

2023-04-080
2.4 Demande d'aide financière – Chez Nelson café bistro

ATTENDU QUE la Municipalité de Saint-Denis-sur-Richelieu a déposé le projet de la 2e édition des Beaux dimanches du Dr Nelson dans le cadre du Fonds de vitalité rural de la MRC de la Vallée-du-Richelieu;

ATTENDU QUE la Municipalité de Saint-Denis-sur-Richelieu recevra un montant de 4 000,00$ du Fonds de vitalité rurale pour le projet.

IL EST PROPOSÉ PAR François Richard
APPUYÉ PAR Douce Labelle
ET RÉSOLU

DE VERSER une aide financière de 4 000,00 $ à l'organisme « Chez Nelson café bistro » pour la 2e édition des Beaux dimanches du Dr Nelson.

Adoptée à l'unanimité des conseillers.ères présent.e.s.

2023-04-081
2.5 Demandes d'aide financière – Spectacle-bénéfice de la Fabrique Saint-Denis

ATTENDU QUE le conseil municipal a pris connaissance de la demande d'aide financière reçue de L'organisme La Fabrique Saint-Denis au cours des dernières semaines et a procédé à l'analyse de celle-ci;

ATTENDU QUE le conseil municipal désire signifier son appui au spectacle-bénéfice par l'achat de 4 billets au montant de 60,00$.

IL EST PROPOSÉ PAR François Richard
APPUYÉ PAR Pierre-Luc Archambault
ET RÉSOLU

DE VERSER une aide financière de 240,00 $ par l'achat de 4 billets pour le spectacle-bénéfice offert le 30 avril 2023.

Adoptée à l'unanimité des conseillers.ères présent.e.s.

2023-04-082
2.6 Appui – Augmentation du nombre de places en service de garde subventionné pour le CPE Joujou

ATTENDU QUE plusieurs jeunes familles de Beloeil et des environs ne sont pas en mesure de trouver une place en service de garde subventionné pour leurs enfants, forçant certains parents à quitter ou retarder leur retour au travail en raison du manque de places;

ATTENDU QUE la clientèle d'âge préscolaire des CPE et garderies occupe un volume important selon le ministère de l'Éducation du Québec qui estime le nombre d'enfants de 1 à 4 ans pour le secteur de Beloeil à environ 1 203 en 2022-2023, et qui a d'ailleurs autorisé la construction d'une nouvelle école primaire à Beloeil à court terme;

ATTENDU QUE cette jeune clientèle continuera de croître rapidement au cours des prochaines années, alors que la Ville de Beloeil poursuit son développement en ayant récemment amorcé les travaux préparatoires pour la mise en chantier d'un important projet de développement qui viendra ajouter environ 4 000 portes supplémentaires à moyen terme à Beloeil, soit une hausse de la population d'environ 8 000 habitants;

ATTENDU QUE le CPE Joujou est un établissement reconnu qui offre des services de garde aux enfants de la région depuis plus de 50 ans;

ATTENDU QUE le CPE Joujou peut déjà compter sur une entente pour la construction d'un nouveau centre de la petite enfance qui pourra accueillir entre 80 et 160 enfants, dont certains à besoins particuliers, que le projet clé en main jouisse d'une excellente localisation à proximité d'un nouveau développement, d'un stationnement incitatif et de la sortie 112 de l'autoroute 20 et qu'il est conforme à la réglementation municipale de ce secteur de Beloeil;

IL EST PROPOSÉ PAR Douce Labelle
APPUYÉ PAR Pierre-Luc Archambault
ET RÉSOLU

D'APPUYER le CPE Joujou à procéder à une demande auprès du ministère de la Famille du Québec pour l'augmentation du nombre de places en service de garde subventionné à Beloeil.

DE TRANSMETTRE cette résolution au CPE Joujou ainsi qu'à la Ville de Beloeil.

Adoptée à l'unanimité des conseillers.ères présent.e.s

2023-04-083
2.7 Autorisation – Assemblée générale annuelle de l'Association des plus beaux villages du Québec

ATTENDU QUE la municipalité est membre de l'association des plus beaux villages du Québec;

ATTENDU QUE l'assemblée générale annuelle se déroule du 10 au 12 mai 2023;

ATTENDU QUE des crédits sont disponibles au budget et il est prévu des montants pour couvrir ce type de participation.

IL EST PROPOSÉ PAR Douce Labelle
APPUYÉ PAR Pierre-Luc Archambault
ET RÉSOLU

DE NOMMER M. François Richard comme représentant de la municipalité pour assister à ce congrès et que la municipalité assume les dépenses reliées aux déplacements (hébergement, repas, transport, etc.)

Adoptée à l'unanimité des conseillers.ères présent.e.s.

3. Sécurité publique

2023-04-084
3.1 Autorisation – Entente de collaboration pour les situations d'insalubrité en Montérégie-Est

ATTENDU la présence de situations d'insalubrité, dont les citoyennes, et les citoyens sur le territoire de la Municipalité peuvent faire face;

ATTENDU la complexité et la diversité des cas d'insalubrité et la multiplicité des acteurs impliqués;

ATTENDU QUE plusieurs facteurs peuvent affecter le déroulement des interventions auprès des personnes touchées;

ATTENDU la méconnaissance du rôle de chacune des organisations du territoire lors de la présence de situation d'insalubrité;

ATTENDU QUE chaque organisation s'efforce, dans les limites de leurs moyens et de leurs responsabilités, de fournir l'accès à des services d'aide aux personnes vivant des conditions d'insalubrité sur leur territoire;

ATTENDU l'absence de coordination entre les interventions des différents acteurs du milieu en contexte d'insalubrité;

ATTENDU la volonté des Municipalités de Saint-Jean-Baptiste, Saint-Marc-sur-Richelieu, Saint-Charles-sur-Richelieu et de Saint-Denis-sur-Richelieu ainsi que le CISSS de la Montérégie-Est de participer à une entente de collaboration afin de maintenir les citoyennes et les citoyens affectés par une problématique d'insalubrité dans leurs milieux et de leurs éviter l'éviction;

ATTENDU QUE la Municipalité de Saint-Jean-Baptiste agit à titre d'administratrice et de coordonnatrice de la présente entente de collaboration pour les municipalités participantes;

ATTENDU QUE le conseil municipal a pris connaissance du projet d'entente de collaboration à intervenir avec les Municipalités participantes, et, qu'il s'en déclare satisfait;

IL EST PROPOSÉ PAR Pierre-Luc Archambault
APPUYÉ PAR François Richard
ET RÉSOLU

D'AUTORISER le maire et le directeur général à signer ladite entente de collaboration pour et au nom de la Municipalité, entre la Municipalité de Saint-Jean-Baptiste et les Municipalités de Saint-Charles-sur-Richelieu, Saint-Denis-sur-Richelieu et de Saint-Marc-sur-Richelieu ainsi que le CISSS de la Montérégie-Est, lors de situations d'insalubrité.

Adoptée à l'unanimité des conseillers.ères présent.e.s.

2023-04-085
3.2 Autorisation – Entente relative à l'établissement d'une entente intermunicipale d'aide mutuelle de protection contre l'incendie

ATTENDU QUE la Régie et la Municipalité désirent se prévaloir des dispositions de l'article 33 de la Loi sur la sécurité incendie afin de conclure une entente relative à l'entraide entre leurs Services de sécurité incendie respectifs;

IL EST PROPOSÉ PAR Pierre-Luc Archambault
APPUYÉ PAR François Richard
ET RÉSOLU

D'AUTORISER le maire et le directeur général à signer ladite entente de collaboration pour et au nom de la Municipalité, entre la Municipalité de Saint-Denis-sur-Richelieu et la Régie intermunicipale de protection incendie du Nord des Maskoutains.

Adoptée à l'unanimité des conseillers.ères présent.e.s.

4. Transport / Travaux publics
S.O.

5. Hygiène du milieu
S.O.

6. Santé et bien-être
S.O.

7. Aménagement, urbanisme et développement

2023-04-086
7.1 Demande de dérogation mineure – Nombre de cases de stationnement requis au 614, chemin des Patriotes

ATTENDU QUE la demande de dérogation mineure est présentée dans le cadre d'une demande de modification à l'usage de l'immeuble visé ;

ATTENDU QUE l'usage projeté requiert un minimum de 4 cases de stationnement alors qu'il n'y en a aucune sur le terrain visé ;

ATTENDU QUE le demandeur a tenté d'autres alternatives, sans succès, avant de présenter sa demande de dérogation mineure ATTENDU QUE l'application de la réglementation impliquerait de refuser le changement d'usage pour cet immeuble;

ATTENDU QUE ce seul fait constitue un préjudice sérieux causé au demandeur;

ATTENDU QUE l'approbation de la dérogation mineure ne devrait pas porter atteinte à la jouissance du droit de propriété des voisins puisque la situation existait avant cette demande de modification à l'usage;

ATTENDU QUE d'autres usages impliquant beaucoup plus d'achalandage ont occupé le local visé;

ATTENDU QUE l'approbation de la dérogation mineure n'aura pas d'impact sur les risques en matière de sécurité ou de santé publique;

ATTENDU QUE l'approbation de la dérogation mineure ne portera pas atteinte à la qualité de l'environnement ou au bien-être général;

ATTENDU QUE la demande ne va pas à l'encontre des objectifs du plan d'urbanisme;

ATTENDU QUE le demandeur est de bonne foi;

ATTENDU QUE le comité consultatif d'urbanisme a analysé la demande lors de la réunion tenue le 15 mars 2023 et recommande au Conseil d'accepter le projet tel que présenté ;

IL EST PROPOSÉ PAR François Richard
APPUYÉ PAR Douce Labelle
ET RÉSOLU

D'ACCORDER la dérogation mineure, soit de permettre le changement d'usage pour un bureau de courtier immobilier malgré qu'il n'y ait aucune case de stationnement sur la propriété visée.

Le tout, tel que les documents présentés au Comité consultatif d'urbanisme le 15 mars 2023.

Votent pour : Douce Labelle
François Richard
Pierre-Luc Archambault

Vote contre : Éric Lévesque

Adoptée à la majorité des conseillers.ères présent.e.s.

2023-04-087
7.2 Demande de permis dans le cadre du PIIA visant le 614, chemin des Patriotes

ATTENDU QUE la Municipalité a reçu une demande de permis de remplacement de l'enseigne assujettie au Règlement sur les plans d'implantation et d'intégration architecturale ;

ATTENDU QUE la composition et le message évitent la surcharge;

ATTENDU QUE l'apparence du bois est privilégiée;

ATTENDU QUE la forme et les matériaux tiennent compte des particularités du cadre bâti existant;

ATTENDU QUE l'enseigne ne prend pas une importance démesurée par rapport à la façade du bâtiment sur laquelle elle est appliquée;

ATTENDU QUE l'enseigne est en harmonie avec le caractère du bâtiment;

ATTENDU QUE le comité consultatif d'urbanisme a analysé la demande lors de la réunion tenue le 15 février 2023 et recommande au Conseil d'accepter le projet tel que présenté ;

IL EST PROPOSÉ PAR François Richard
APPUYÉ PAR Pierre-Luc Archambault
ET RÉSOLU

D'ACCEPTER le projet de remplacement de l'enseigne tel que présenté, soit de permettre une enseigne qui aura une dimension de 32 pouces x 32 pouces, réalisée en bois de cerisier et dont les inscriptions seront travaillées dans le bois. De plus, le ballon de la montgolfière sera peint en rouge et bleu et le reste de l'enseigne sera verni (translucide). Les lettres RE/MAX EXTRA Agence immobilière 450-464-1000 seront peintes en rouge.

Le tout, tel que les documents présentés au Comité consultatif d'urbanisme le 15 février 2023.

Toute modification au projet devra faire l'objet d'une nouvelle autorisation.

Adoptée à l'unanimité des conseillers.ères présent.e.s.

2023-04-088
7.3 Demande de dérogation mineure – Enseigne directionnelle touristique au 636, chemin des Patriotes

ATTENDU QUE la demande de dérogation mineure vise à permettre l'installation d'une enseigne temporaire concernant l'information de localisation de différents lieux dédiés aux touristes ;

ATTENDU QUE l'enseigne visée ne respecte pas les matériaux autorisés à la réglementation ni le type d'affichage autorisé le long de la route 133 (chemin des Patriotes) ;

ATTENDU QUE cette enseigne a été installée depuis quelques années et qu'elles ont un caractère temporaire ;

ATTENDU QUE la Municipalité projette réaliser ce type d'affichage de façon permanente, mais que son projet n'est pas sur le point de se réaliser en 2023 ;

ATTENDU QUE l'approbation de la dérogation mineure ne devrait pas porter atteinte à la jouissance du droit de propriété des voisins;

ATTENDU QUE la demande ne va pas à l'encontre des objectifs du plan d'urbanisme;

ATTENDU QUE le comité consultatif d'urbanisme a analysé la demande lors de la réunion tenue le 15 mars 2023 et recommande au Conseil d'accepter le projet tel que présenté ;

IL EST PROPOSÉ PAR François Richard
APPUYÉ PAR Douce Labelle
ET RÉSOLU

D'ACCORDER la dérogation mineure, soit de permettre l'installation des enseignes installées en V au 636, chemin des Patriotes conçu en coroplaste et sur poteau, et ce, entre le mois de mai et de novembre, jusqu'à ce que la Municipalité concrétise son projet d'enseignes directionnelles touristiques permanentes.

Le tout, tel que les documents présentés au Comité consultatif d'urbanisme le 15 mars 2023.

Adoptée à l'unanimité des conseillers.ères présent.e.s.

2023-04-089
7.4 Demande de permis dans le cadre du PIIA visant le 106, avenue Phaneuf

ATTENDU QUE la Municipalité a reçu une demande de permis d'agrandissement de la résidence assujettie au Règlement sur les plans d'implantation et d'intégration architecturale ;

ATTENDU QUE les croquis comportent des incongruités;

ATTENDU QUE les croquis ne permettent pas d'évaluer la réelle intégration du projet au bâtiment existant puisqu'ils ne semblent pas tenir compte de l'épaisseur des matériaux utilisés dans la structure;

ATTENDU QUE le projet ne semble pas réalisable selon les conditions existantes, notamment la hauteur des murs proposés et l'agencement du toit de l'agrandissement sous la toiture existante;

ATTENDU QUE les croquis déposés ne sont pas à l'échelle et ne permettent pas de bien évaluer le projet;

ATTENDU QUE le comité consultatif d'urbanisme a analysé la demande lors de la réunion tenue le 15 mars 2023 et recommande au Conseil d'exiger la production de croquis à l'échelle qui permettront d'évaluer le projet convenablement ;

IL EST PROPOSÉ PAR François Richard
APPUYÉ PAR Pierre-Luc Archambault
ET RÉSOLU

D'EXIGER la production de croquis à l'échelle qui permettront d'évaluer le projet.

Adoptée à l'unanimité des conseillers.ères présent.e.s.

2023-04-090
7.5 Demande de permis dans le cadre du PIIA visant le 464, chemin des Patriotes

ATTENDU QUE la Municipalité a reçu une demande de permis de rénovation assujettie au Règlement sur les plans d'implantation et d'intégration architecturale;

ATTENDU QUE les fenêtres existantes ne sont probablement pas celles d'origine et ne sont pas particulièrement caractéristiques de ce type de bâtiment;

ATTENDU QUE le projet implique un seul modèle de fenêtre en façade;

ATTENDU QUE le bâtiment visé n'est pas inclus à l'inventaire du patrimoine bâti de la MRC de la Vallée-du-Richelieu;

ATTENDU QUE le projet respecte les critères et les objectifs auxquels il est assujetti;

ATTENDU QUE le comité consultatif d'urbanisme a analysé la demande lors de la réunion tenue le 15 mars 2023 et recommande au Conseil d'accepter le projet tel que présenté ;

IL EST PROPOSÉ PAR François Richard
APPUYÉ PAR Douce Labelle
ET RÉSOLU

D'ACCEPTER le projet de rénovation tel que présenté, soit le remplacement de 5 fenêtres par des fenêtres à battant en PVC blanc en conservant les dimensions actuelles et le remplacement de la porte par une porte en acier couleur charbon avec un caisson dans le bas et une fenêtre qui occupe environ les 2/3 de la porte.

Le tout, tel que les documents présentés au Comité consultatif d'urbanisme le 15 mars 2023.

Toute modification au projet devra faire l'objet d'une nouvelle autorisation.

Adoptée à l'unanimité des conseillers.ères présent.e.s.

2023-04-091
7.6 Demande de permis dans le cadre du PIIA visant le 289, rue du Lion

ATTENDU QUE la Municipalité a reçu une demande de permis de rénovation assujettie au Règlement sur les plans d'implantation et d'intégration architecturale ;

ATTENDU QUE la couleur choisie permet de tenir compte des caractéristiques des bâtiments voisins de manière à constituer une image d'ensemble harmonieuse;

ATTENDU QUE le projet respecte maintenant les critères auxquels il est assujetti;

ATTENDU QUE le comité consultatif d'urbanisme a analysé la demande lors de la réunion tenue le 15 mars 2023 et recommande au Conseil d'accepter le projet tel que présenté ;

IL EST PROPOSÉ PAR François Richard
APPUYÉ PAR Douce Labelle
ET RÉSOLU

D'ACCEPTER le projet de rénovation tel que présenté, soit le changement de la couleur du revêtement des murs de la résidence ainsi que de la partie déjà bleue des portes de celle-ci pour la couleur SW 9049 qui se nomme Chute du ciel. Il est important de noter que les éléments blancs sur et autour des ouvertures doivent rester blancs.

Le tout, tel que les documents présentés au Comité consultatif d'urbanisme le 15 mars 2023.

Toute modification au projet devra faire l'objet d'une nouvelle autorisation.

Adoptée à l'unanimité des conseillers.ères présent.e.s.

2023-04-092
7.7 Adoption du règlement numéro 2023-R-294

ATTENDU QUE la Municipalité de Saint-Denis-sur-Richelieu a adopté un règlement de zonage afin de gérer les usages et l'aménagement de son territoire;

ATTENDU QUE la Loi sur l'aménagement et l'urbanisme (RLRQ, c. A-19.1) permet à une municipalité de modifier ce règlement;

ATTENDU QUE certaines problématiques en lien avec les usages ont été constatées et que le Conseil municipal souhaite y remédier;

ATTENDU QUE le Conseil municipal souhaite autoriser les commerces de service à l'intérieur de plus de propriétés résidentielles que c'est le cas actuellement puisque ceux ci génèrent peu d'impact sur le voisinage;

ATTENDU QUE le schéma d'aménagement de la MRC de la Vallée-du-Richelieu permet une certaine latitude à la Municipalité;

ATTENDU QU'UN avis de motion a été donné lors de la séance ordinaire du 6 février 2023;

ATTENDU QU'UN premier projet de règlement a été adopté lors de la séance régulière du 6 février 2023 et qu'aucune modification n'a été apportée à la suite de l'adoption;

ATTENDU QU'une assemblée de consultation a eu lieu le 1er mars 2023, conformément à la Loi et que le Conseil municipal a répondu aux questions et entendu les commentaires des citoyens présents lors de cette assemblée;

ATTENDU QU'UN second projet de règlement a été adopté lors de la séance régulière du 6 mars 2023 et qu'aucune modification n'a été apportée à la suite de l'adoption;

ATTENDU QU'aucune demande d'approbation référendaire n'a été reçue à la suite de la publication de l'avis à cet effet;

IL EST PROPOSÉ PAR Éric Lévesque
APPUYÉ PAR Pierre-Luc Archambault
ET RÉSOLU

D'ADOPTER le règlement intitulé « Règlement numéro 2023-R-294 amendant le règlement de zonage numéro 2011-R-195 afin de modifier diverses dispositions concernant les commerces liés à la résidence et d'autres problématiques en lien avec les usages ».

Adoptée à l'unanimité des conseillers.ères présent.e.s.

2023-04-093
7.8 Adoption du règlement numéro 2023-R-295

ATTENDU QUE la Municipalité de Saint-Denis-sur-Richelieu a adopté un règlement de zonage afin de gérer les usages et l'aménagement de son territoire ;

ATTENDU QUE la Loi sur l'aménagement et l'urbanisme (RLRQ, c. A-19.1) permet à une municipalité de modifier ce règlement ;

ATTENDU QU'il ne reste qu'un secteur à développer à l'intérieur du périmètre d'urbanisation et qu'il est souhaitable de gérer son aménagement à l'aide d'un outil plus flexible que le règlement de zonage ;

ATTENDU QUE le processus d'approbation d'un plan d'aménagement d'ensemble permet d'engager le dialogue entre les propriétaires d'un secteur et la Municipalité afin d'en arriver à un consensus quant au développement prévu et de respecter certains critères importants pour la Municipalité ;

ATTENDU QUE la mise en application d'un tel règlement nécessite des modifications au règlement de zonage ;

ATTENDU QUE le processus d'adoption du règlement sur les plans d'aménagement d'ensemble débutera dans un proche avenir;

ATTENDU QU'UN avis de motion a été donné lors de la séance régulière du 6 février 2023;

ATTENDU Q'UN premier projet de règlement a été adopté lors de la séance régulière du 6 février 2023 et qu'aucune modification n'a été apportée à la suite de l'adoption;

ATTENDU QU'UNE assemblée de consultation a eu lieu le 1er mars 2023, conformément à la Loi et que le Conseil municipal a

répondu aux questions et entendu les commentaires des citoyens présents lors de cette assemblée;

ATTENDU QU'UN second projet de règlement a été adopté lors de la séance régulière du 6 mars 2023 et qu'aucune modification n'a été apportée à la suite de l'adoption;

ATTENDU QU'aucune demande d'approbation référendaire n'a été reçue à la suite de la publication de l'avis à cet effet;

IL EST PROPOSÉ PAR Éric Lévesque
APPUYÉ PAR François Richard
ET RÉSOLU

D'ADOPTER le règlement intitulé « Règlement numéro 2023-R-295 amendant le règlement de zonage numéro 2011-R-195 afin d'intégrer les dispositions pour la mise en application d'un éventuel règlement sur les plans d'aménagement d'ensemble ».

Adoptée à l'unanimité des conseillers.ères présent.e.s.

2023-04-094
7.9 Adoption du règlement numéro 2023-R-296.

ATTENDU QUE la Municipalité de Saint-Denis-sur-Richelieu a adopté un règlement de lotissement pour l'ensemble de son territoire ;

ATTENDU QUE la Loi sur l'aménagement et l'urbanisme (RLRQ, c. A-19.1) permet à une municipalité de modifier ce règlement ;

ATTENDU QUE la limite de la zone agricole parallèlement à la rue Bousquet ne permet pas de respecter la profondeur minimale prescrite pour les différents usages résidentiels et que ce secteur a une telle vocation ;

ATTENDU QU'il est opportun d'ajuster la réglementation afin de tenir compte de cette contrainte incontournable ;

ATTENDU QUE les normes actuelles applicables aux lots non totalement desservis manquent de clarté et méritent d'être améliorées;

ATTENDU QU'UN avis de motion a été donné lors de la séance régulière du 6 février 2023;

ATTENDU QU'UN premier projet de règlement a été adopté lors de la séance régulière du 6 février 2023 et qu'aucune modification n'a été apportée à la suite de l'adoption;

ATTENDU QU'UNE assemblée de consultation a eu lieu le 1er mars 2023, conformément à la Loi et que le Conseil municipal a répondu aux questions et entendu les commentaires des citoyens présents lors de cette assemblée;

ATTENDU QU'UN second projet de règlement a été adopté lors de la séance régulière du 6 mars 2023 et qu'aucune modification n'a été apportée à la suite de l'adoption;

ATTENDU QU'aucune demande d'approbation référendaire n'a été reçue à la suite de la publication de l'avis à cet effet;

IL EST PROPOSÉ PAR Éric Lévesque
APPUYÉ PAR Douce Labelle
ET RÉSOLU

D'ADOPTER le règlement intitulé « Règlement numéro 2023-R-296 amendant le règlement de lotissement numéro 2011-R-197 afin de modifier la profondeur minimale pour les lots limitrophes à la zone agricole dans le secteur de la rue Bousquet et préciser les normes de lotissement pour les lots non totalement desservis ».

Adoptée à l'unanimité des conseillers.ères présent.e.s.

2023-04-095
7.10 Nomination au sein du Comité consultatif d'urbanisme (CCU)

ATTENDU le règlement 98-R-012 constituant le Comité consultatif d'urbanisme;

ATTENDU QU'il est requis que deux élus siègent sur ce Comité en plus du maire siégeant d'office sur tous les comités;

ATTENDU QUE le mandat des deux conseillers est maintenant échu;

ATTENDU QUE le second terme d'office est de deux ans pour tous les membres du Comité;

ATTENDU QUE le mandat de chacun des membres du Comité est renouvelable sur résolution du Conseil;

IL EST PROPOSÉ PAR Douce Labelle
APPUYÉ PAR Pierre-Luc Archambault
ET RÉSOLU

DE RENOUVELER les mandats des conseillers François Richard et Logan Loiseau au sein du Comité consultatif d'urbanisme pour un second mandat dont la durée sera de deux ans, soit jusqu'en avril 2025.

Adoptée à l'unanimité des conseillers.ères présent.e.s.

8. Loisirs et culture

S.O.

9. Affaires diverses

2023-04-096
9.1 Motion de remerciements – Départ de Mme Lyne Ross

IL EST PROPOSÉ PAR François Richard
APPUYÉ PAR Pierre-Luc Archambault
ET RÉSOLU

D'ADRESSER des remerciements à Mme Lyne Ross pour ses dix années d'engagement au sein du conseil municipal à titre de conseillère au poste 5 de la Municipalité de Saint-Denis-sur-Richelieu

Adoptée à l'unanimité des conseillers ères présent.e.s.

10. Période de questions

Une période de questions est tenue conformément à la loi.

2023-04-097

11. Levée de la séance

IL EST PROPOSÉ PAR Douce Labelle
APPUYÉ PAR Pierre-Luc Archambault
ET RÉSOLU

DE LEVER la séance à 20 h 34.

Adoptée à l'unanimité des conseillers ères présent.e.s.

Le directeur général et
greffier-trésorier,
Yves Tanguay

Le président de la séance,
Jean-Marc Bousquet
maire

LISTE DES DÉBOURSÉS AU 1er MAI 2023

NOM DU FOURNISSEUR	MONTANT
PETITE CAISSE ADMINISTRATION	131.60
DANY GAUTHIER	150.00
JOSÉE GAUDETTE	80.00
ÉRIC BARABÉ, CAROLINE COLLIN	2,049.96
FABRIQUE PAROISSE ST-DENIS-SUR-RICHELIEU	240.00
ÉRIC BARABÉ, CAROLINE COLLIN	400.00
ASS. DES GESTIONNAIRES EN SÉC. INC.	1,218.74
LES AUTOBUS BEAUREGARD INC.	431.16
DUCHESNE DANIEL	510.00
ENTREPRISE ÉLECTRIQUES A & R	643.99
LES ENTREPRISES C-VAC INC.	1,937.96
NSLONE	831.32
R BAZINET ET FILS LTÉE	125.00
TOURISME MONTÉRÉGIE	494.39
VILLE DE SAINT-OURS	525.00
ASS. DES GESTIONNAIRES EN SÉC. INC.	1,080.76
BUROPRO CITATION	220.17
CHEZ NELSON CAFÉ BISTRO	4,000.00
M. CLAUDE DUROCHER	25.00
FOND D'INFORMATION SUR LE TERRITOIRE	50.00
GARAGE GUY LEBLANC	127.06
GROUPE SYMAC S.E.C.	854.80
KARINE CÔTÉ	61.70
GROUPE MASKA	551.88
EXCAVATION MICHAEL G. LEBLANC INC.	839.32
MRC DE LA VALLÉE DU RICHELIEU	3,951.60
NSLONE	183.05
LES PUBLICATIONS MUNICIPALES INC.	2,373.14
R BAZINET ET FILS LTÉE	265.01
REGIE DE L'A.I.B.R.	221,965.33
LOCATION D'OUTILS SIMPLEX S.E.C.	20.21
S.O.S. TECHNOLOGIES	465.65
STE SYSTÈMES TÉLÉPHONIQUES	50.59
THOMSON REUTERS CANADA	97.15
VITRERIE MÉNARD	2,052.30
ALAIN MORIN	50.00
GARAGE GASTON CHARTIER & FILS	97.25
ISABELLE GAGNÉ	50.00
JANIE RONDEAU	644.08
LAGANIÈRE MINI-MOTEUR 2008	19.37
R BAZINET ET FILS LTÉE	247.30
REMY JUSSAUME	50.00
CRN INC.	6,718.84
XEROX	413.16
SAAQ	3.72
LAVALLÉE KEVEN, MEILLEUR SATHIA-EVE	559.55
CÉLINE ARCHAMBAULT	35.00
LES ENTREPRISES MAHEU LTÉE	442.37
GESTION VINCENT & LIMOGES INC.	1,436.18
NSLONE	141.47
DUCHESNE DANIEL	822.06
TOTAL DES CHÈQUES	**260,734.19**
JOEL LANGLOIS TRANSPORT	6,611.06
PÉTROLES O. ARCHAMBAULT & FILS	1,724.14
VISA DESJARDINS	593.18
VISA DESJARDINS	97.72
AGISKA COOPÉRATIVE	476.77
GAZ MÉTRO	797.72
HYDRO-QUÉBEC	16.55
HYDRO-QUÉBEC	871.02
HYDRO-QUÉBEC	1,449.13
INFO PAGE	125.21
VIDÉOTRON S.E.N.C.	22.32
TOTAL DES PRÉLÈVEMENTS	**12,784.82**
SALAIRES VERSÉS AU MOIS D'AVRIL	40,969.16
TOTAL	**314,488.17**

Municipalité de Saint-Denis-sur-Richelieu

Les plus beaux villages du Québec

Avis public d'élection
Date du scrutin : 11 juin 2023

Par cet avis public, Yves Tanguay, président d'élection, annonce les éléments suivants aux électrices et aux électeurs de la municipalité.

1. Le poste suivant est ouvert aux candidatures :

   Poste de conseillère ou conseiller 5

2. Toute déclaration de candidature doit être produite au bureau du président d'élection aux jours et aux heures suivants :

   Du 1er mai au 12 mai 2023

   Horaire

Lundi	De	8h30 à 12h00	De	13h00 à 16h30
Mardi	De	8h30 à 12h00	De	13h00 à 16h30
Mercredi	De	8h30 à 12h00	De	13h00 à 16h30
Jeudi	De	8h30 à 12h00	De	13h00 à 16h30
vendredi	Aucune déclaration de candidature ne sera acceptée sauf exception.			

   Attention : le vendredi 12 mai 2023 le bureau sera ouvert de 9 h à 16 h 30 de façon continue.

3. Si plus d'une personne pose sa candidature à un même poste, vous pourrez exercer votre droit de vote en vous présentant au bureau de vote qui vous sera assigné aux dates et aux heures suivantes :

   Jour du scrutin : **Dimanche 11 juin 2023 de 10 h à 20 h**

   Jour de vote par anticipation : **Dimanche 4 juin 2023, de 12 h à 20 h.**

4. La personne suivante a été nommée secrétaire d'élection : Karine Côté

5. Les adjointes et adjoints suivants ont été désignés pour recevoir des déclarations de candidature (le cas échéant) N/A

6. Vous pouvez joindre le président d'élection à l'adresse et au numéro de téléphone ci-dessous.

   Président d'élection
   Adresse : 129, rue Yamaska à Saint-Denis-sur-Richelieu
   Téléphone : 450-787-2244

Signature

Donné à Saint-Denis-sur-Richelieu, le 27 avril 2023

Yves Tanguay, Président d'élection

SM-1 (22-03)
Loi sur les élections et les référendums dans les municipalités, art. 99

601 Chemin des Patriotes
Saint-Denis-sur-Richelieu
Tél.: 450-787-2179
Adresse courriel : biblio@msdsr.com
Suivez-nous sur Facebook :
Bibliothèque municipale St-Denis-sur-Richelieu

Nouvelles heures d'ouverture :

Mardi : 10h00h à 12h00
13h00 à 17h00

Jeudi : 15h00 à 17h00

L'humour belge s'invite à la bibliothèque

Le comité de jumelage Chastres/St-Denis a fait don d'une collection de quatre bandes-dessinées belges inédites. Elles demeurent disponibles pour emprunt aux usagers. Une lecture divertissante assurée!

Dernière rencontre du Club de lecture St-Denis avant les vacances estivales

Pour cette rencontre, nous avons choisi le roman de « Le cercle littéraire des amateurs d'épluchures de patates ». Si vous avez le goût de vous joindre à notre Club de lecture Saint-Denis, c'est le moment de s'inscrire. En vous inscrivant, nous vous prêterons le roman si disponible ou nous vous le commanderons via le prêt entre bibliothèques.

La rencontre d'échanges entre les participants aura lieu le 29 mai en avant-midi au salon de la bibliothèque.

Bienvenue à tous!

Échange de casse-têtes (enfants et adultes)

Nous avons encore plusieurs casse-têtes à échanger. Profitez-en, nous offrons ce service gratuitement à tous les abonnés !

VOICI LES NOUVEAUTÉS DU MOIS...

Sauvetage Sécurité Incendie Saint-Denis-sur-Richelieu

MAI 2023

LE PRINTEMPS AVEC TOUT CE QUI L'ACCOMPAGNE

L'été arrive, HOU HOU!

Le printemps annonce l'arrivée de l'été, des soirées chaudes à l'extérieur, des partys avec des amis dans la cour, une bonne bière ou un verre de rosé et un petit feu pour l'ambiance.

Parlant de petit feu, *vous savez qu'il est interdit de faire des feux à ciel ouvert sans permis.*

Mais il est possible de faire un feu sans permis, dans sa cour. Le secret, un poêle extérieur avec pare-étincelle sur chaque face, une petite cheminée avec capuchon grillagé .

Et garder le à distance de 3 mètres de tout matériau combustible.

Et le tour est joué.

Une journée qui devrait durer tout la vie.

Une journée, qui ne devrait jamais s'arrêter.

Une journée que l'on devrait souligner tout le temps

À toute ces mamans.

RECRUTEMENT

Parlant de maman... Tu es une femme qui aime les défits?

- **Faire partie d'une belle gang?**
- **T'impliquer dans ta communauté?**
- **Aider les autres dans l'urgence?**

Ta participation dans la brigade incendie, peut offrir tout ça, des confrères et consœurs pompiers à côtoyer, participer à des activités dans la communauté, intervenir auprès de citoyens dans le besoin quand; dame Nature se déchaîne, accidents, etc..

Avec des équipements et des uniformes "cools".
Tu vas voir, il n'y pas seulement des feux!

On accepte les hommes aussi.

Envoie ton C.V. à l'attention du Dir. Robert Phaneuf à serviceincendie@msdsr.com.

Une initiative de
ESPACE MUNI
La Fête DES VOISINS
SAMEDI LE 3 JUIN 2023
Organisez une fête dans votre quartier et créez des liens de solidarité avec vos voisines et voisins pour construire une ville plus humaine !
Conseils et outils promotionnels disponibles en ligne : www.espacemuni.org
Voisins Solidaires
3 ET 4 JUIN
VENTE DE GARAGE
PERMIS
SANS PERMIS

Fête au Parc des Patriotes
Spectacle, exposants, nourriture, boisson
L'ENFER DES Patriotes
Venez relever le défi sportif
Inscrivez-vous pour participer à la course non compétitive du samedi 20 mai : 50 ou 80 km
Pour plus d'information : lenferdespatriotes@hotmail.com ou visiter notre page Facebook
café bistro
Chez Nelson
NOROI DISTILLERIE
LE BILBOQUET microbrasserie
EXPOSANT
EXPOSANT
AU PROGRAMME LE 20 MAI :
10H00 - DÉPART DES CYCLISTES
12H15 - ARRIVÉE DES PREMIERS CYCLISTES
12H45 - DÉBUT DU SPECTACLE
GAB LEMAIRE - CHANSONNIER

AES

Une division de GVL inc.

Depuis 1995!

SAINT-DENIS-SUR-RICHELIEU

MODE D'INSCRIPTION

En ligne seulement

www.gvl-inc.com

LIEU D'ACTIVITÉS

Chalet des Loisirs : 159 Avenue St-François

HORAIRE DU CAMP DE JOUR

- Du 27 juin au 18 août
- Horaire de la journée : 9h à 16h
- Horaire du service de garde : 7h à 9h et 16h à 18h

TARIFS

- Camp de jour : 60$/semaine
- Service de garde : 35$/semaine

JOINS-TOI À NOTRE ÉQUIPE,

Envoie-nous ton CV !

INFORMATION@GVL-INC.COM

WWW.GVL-INC.COM/EMPLOIS

23 juin 2023

À inscrire à votre agenda!

LA FÊTE NATIONALE DU QUÉBEC

Surveillez la programmation complète dans le prochain Dionysien et sur la page FB de la Municipalité

REMERCIEMENTS

Denise Hébert Cadieux

Toute sa vie fut un exemple de force tranquille, de détermination et de résilience. Qu'elle repose maintenant en Paix; elle l'a bien mérité. Nous l'aimons, l'admirons et ne l'oublierons jamais.

Nous, son fils Denis ainsi que les Familles Hébert et Cadieux, désirons remercier chacune des personnes qui nous ont témoigné des marques de sympathies de quelques façons que ce soit lors du décès de Denise, survenu le 14 avril dernier.

Nous désirons aussi remercier sincèrement le personnel de la Maison Funéraire Phaneuf pour son accueil, sa chaleur humaine et son professionnalisme. Merci de tout cœur.

Maison Phaneuf et fils ltée
Services funéraires complets
Un phare dans la tourmente

URBANISME

AVEZ-VOUS VOTRE PERMIS?

Il est nécessaire d'obtenir un permis du service de l'inspection pour tous projets tant intérieurs qu'extérieurs tels que : **construction, agrandissement, rénovation, démolition, installation sanitaire, coupe d'arbre(s) de même que pour l'obtention d'un certificat de changement d'usage.** Il est fortement recommandé de rencontrer l'inspecteur municipal afin de lui présenter le projet et de s'assurer qu'il est conforme à la réglementation en vigueur.

La demande de permis comprenant tous les documents demandés est disponible sur le site Internet de la Municipalité ou au bureau municipal. Suite à la réception de la demande complétée et accompagnée de tous les documents requis. L'inspecteur municipal l'analysera et confirmera sa recevabilité.

Après que la demande ait été réputée complète et conforme, le certificat sera émis dans les 30 jours suivants ou 45 jours dans le cas d'un PIIA ou d'une dérogation mineure.

Les travaux ne peuvent débuter avant la délivrance du permis par la Municipalité.

Amende minimale de 300 $ en cas d'infraction

Pour plus d'informations, veuillez communiquer avec l'inspecteur en bâtiments et en environnement (450) 787-2244, poste 2 – inspection@msdr.com

PARLONS LILAS...

Qui ne s'émerveille pas devant leur beauté extravagante? Les lilas sont certainement parmi les arbustes les plus populaires au Québec et avec raison! On les adore pour une panoplie de raisons et la principale assurément pour leurs fleurs plus ou moins parfumées, simples ou doubles selon la variété. Comment ne pas résister à en faire un bouquet?

On retrouve maintenant sur le marché des variétés naines, de forme arbustive ou sur tige à floraison multiple et évidemment les classiques aux grandes dimensions. Si vous désirez étaler leur floraison commençant en mai et la prolonger jusqu'en août, vous devrez varier les variétés.

Les lilas sont très peu exigeants et ils se plaisent au soleil ou à la mi-ombre dans un sol bien drainé et pas trop riche. La taille doit se faire au plus tard 2 semaines après la floraison. Voici le temps de floraison de chacun par ordre croissant de mai à août des lilas les plus populaires.

Mi-mai - à fleurs de jacinthe (x hyacinthiflora) 3-4m haut x 3-4m large. Floraison simple ou double, abondante et très parfumée. Feuillage coloré en automne. Zone 3.

Mi à Fin mai - Commun (vulgaris) et français 3 à 7m haut x 3 à 7m large selon le cultivar et très drageonnant. Fleurs simples ou doubles, blanches, violets, roses, pourpre et même bicolores très parfumées. Floraison abondante aux 2 ans. Zone 2

Début -juin - de prestone (x prestoniae) 3m hauteur x 3m largeur

Floraison rose, rouge, pourpre ou blanche parfumée. Zone 2.

Fin juin - Meyeri et patula nain et à petites feuille, 1.5m hauteur x 1.5m largeur. Port arrondi, 2 floraisons rose lilas légèrement parfumées. La première a lieu en fin juin et la deuxième moins abondante en août. Très beau feuillage tournant au bourgogne en automne. Zone 4b

Fin juin début juillet - Villosa 3m de hauteur x 3m largeur, floraison simple et rose en fin juin début juillet très parfumée. Zone 2.

Juillet - Japonais (reticulata) arbre, Jusqu'à 8m de haut, floraison blanche très parfumée au début juillet. Zone 3.

Tout l'été - lilas remontant nain série Bloomerang (à petites feuilles) 75cm à 1.5m haut x 75 à 1.5m large. Fleurit tout l'été. Floraison simple pourpre, pourpre très foncé ou rose 2 ou 3 fois durant l'été. La première étant la plus impressionnante.

Christine Poulin DTA, propriétaire du Centre Jardin Des Patriotes inc.,
3053 Ch. Des Patriotes, St-Ours, J0G 1P0, centrejardindespatriotes.com

Société d'histoire des Riches-Lieux
268, chemin des Patriotes, Saint-Denis-sur-Richelieu, Qc, J0H 1K0
www.riches-lieux.com

JOURNÉE NATIONALE DES PATRIOTES

Cette année, lundi 22 mai sera un jour férié et nous honorerons nos Patriotes. Il y aura durant cette journée beaucoup d'animation au parc des Patriotes de Saint-Denis. Ce sera une occasion d'afficher notre drapeau vert blanc rouge tout en visitant les attractions présentes.

La Société d'histoire des Riches-Lieux y tiendra un kiosque sous la tente avec, en vente, plusieurs de ses livres. Nous remettrons une copie énumérant les 35 attraits touristiques de Saint-Denis à tous ceux qui viendront nous visiter.

LE CHAMP DE BATAILLE

La Société d'histoire des Riches-Lieux a reçu à son local au 268, chemin des Patriotes à Saint-Denis, la visite du Conseil municipal de Saint-Denis ainsi que son directeur général et la préposée à l'urbanisme.

Il a été question, entre autres, de l'endroit où s'est déroulé la Bataille du 23 novembre 1837. Étant donné que la municipalité de Saint-Denis est propriétaire du terrain au 560, chemin des Patriotes, il apparait évident que cet endroit soit aménagé pour la commémoration de cet événement historique concernant tout le Québec.

Pour les commémorations d'envergure nationale, nous devons consulter le ministère de la Culture et des Communications par l'intermédiaire de notre député M. Simon Jolin-Barrette. La MRC de la Vallée du Richelieu doit aussi participer à cette réalisation.

La SHRL s'informe auprès de tous les intervenants et la population sera informée relativement à cette réalisation.

TOURISME

La SHRL pense trouver des personnes qui accepteraient, sur appel, de recevoir des visiteurs en dehors des heures ouvrables et à un coût égal à la Maison nationale des Patriotes. La documentation est prête et pour vous vous la procurer, vous n'avez qu'à appeler au 450 787-9719 ou 450 787-3229.

Guy Archambault, président SHRL

Mai 2023

Afeas
ASSOCIATION FÉMINISTE D'ÉDUCATION ET D'ACTION SOCIALE
La force de l'égalité

Bonne Fête des Mères

Assemblée générale annuelle

Mardi, le 16 mai 2023
à 13 h 30
à la Salle du Conseil,
au 275, rue Nelson
Rapport des activités de l'année
Mise à jour de la régie interne

Bonjour à vous toutes,

14 mai, fête des Mères

Nous serons nombreux à rendre hommage à nos mamans à l'occasion de la fête des Mères. Tout est permis pour exprimer notre gratitude à nos mamans.

16 mai, Assemblée générale annuelle (voir l'encadré) +

L'étude des propositions
Présentation du rapport financier 2022-2023
Présentation des prévisions budgétaires 2023-2024
Rencontre qui donne le goût de s'investir ou de poursuivre son implication.
Notre plus grande force, c'est vous toutes. L'Afeas a besoin de vous!

À mettre à votre agenda
Dîner de fin d'année
Mardi, le 6 juin, à suivre.

Adhésion 2023-2024 Rabais de 5$ d'ici le 1er juin

Il est temps de vous procurer ou renouveler votre carte de membre au coût de 30$, payable en argent ou par chèque au nom de : Afeas Saint-Denis, lors de l'Assemblée générale ou par la poste : Germaine Desrosiers, 520 Chemin des Patriotes. Après le 1er juin, la carte sera de 35$.

25 mai 2023, Assemblée générale annuelle régionale

L'AGAR se tiendra au Club de Golf de Farnham, le 25 mai 2023. Faites nous savoir votre intérêt à participer pour organiser le covoiturage.

Pensée du mois :

L'essentiel n'est pas l'intelligence, mais ce qui la guide : la personnalité, le cœur, la générosité, les idées innovatrices.

(Tout est plus que parfait)

Antonia Létourneau (présidente) 450-787-3407
antonialetourneau@hotmail.com
Monique St-Michel (vice-présidente) 450-787-2109
mostmichel@hotmail.com
Germaine Desrosiers (trésorière) 514-779-0460
fdfsenc@gmal.com
Réjeanne Archambault (secrétaire) 450-787-2442
Georgette Bourgeois (administratrice) 438-882-2150

Retour sur l'Activité Femmes d'ici du mois d'avril

Nous avons accueilli notre invité, M Vincent Gagnon, résident de Saint-Denis-sur-Richelieu, auteur et illustrateur de plusieurs livres jeunesses.

Après avoir fait ses premières armes en littérature jeunesse au sein du duo Bellebrute avec Marianne Chevalier où ils ont produit une quinzaine de livres, il a publié chez Fonfon en 2020, le livre jeunesse **Ma maison-tête** qu'il a à la fois écrit et illustré et qui lui a valu le prestigieux Prix TD de littérature canadienne pour l'enfance et la jeunesse.

Ma maison-tête est son premier album solo qui traite du thème du trouble de déficit d'attention de manière originale et sensible. Grâce à son livre, il travaille sur le pré-développement d'une série animée basée sur Ma maison-tête.

En deuxième partie, nous avons lancé le projet rassembleur de l'Afeas : cultiver le féminisme et les liens intergénérationnels.

Mai 2023

Âge d'Or St-Denis inc.

Activités de Mai :

Voici les dates de nos dernières rencontres pour mai.

Mardi, Jeux : 2 et 9 de 13 h 00 à 16 h 30
Mercredi, Tricot-Thé : 3 et 10 de 13 h 00 à 16 h 30
Jeudi, Jeux : 4 et 11 de 19 h 00 à 22 h 00

Dernier bingo mercredi 10 mai 19 h00

1er tour : gagné à 5 boules et moins 90$ + 15$.
Si non gagné le gros lot sera à 190$.
Le 5e tour à 25$.

Assemblée générale jeudi le 11 mai 19 h 30

Suivra les jeux et nous terminerons la soirée par un goûter afin de socialiser et se rappeler des anecdotes de la dernière année.

INVITATION À TOUS MEMBRES ET NON-MEMBRES

À VENIR JOUER À LA PÉTANQUE AU PARC DES PATRIOTES.

À vous de déterminer les journées. C'est un rendez-vous dès que les terrains seront prêts. On vous attend en grand nombre.

La citation du jour :

À Saint-Denis, nous avons à cœur nos aînés!

Pour souligner la semaine des bénévoles, M. Le maire Jean-Marc Bousquet est venu nous remettre un billet de concert : Quartom. Nous tenons à remercier la municipalité pour ce beau geste. M. Gérard Pétrin a effectué le tirage et l'heureuse gagnante est Mme Pierrette Perreault. Angèle Perreault verra à lui remettre le billet.

Vous avez été présents les mardis, les mercredis et les jeudis ainsi qu'à nos bingos et bien entendu nos diners : d'Ouverture, Noël et Saint-Valentin.

Merci à vous tous d'avoir partagé tous ces beaux et bons moments avec nous.

Nous vous souhaitons un bel été, et au plaisir de vous retrouver en septembre 2023.

Vous avez des suggestions!

Elles seront précieuses à la préparation de notre nouvelle année!

Nous verrons à faire de notre mieux pour les intégrer à nos activités.

Membres du C.A.

Monique St-Michel, 450-787-2109
mostmichel@hotmail.com

Gérard Pétrin, 450-787-3190

Angèle Perreault, 514-708-3464
angeleperreault@live.fr

Nicole Leblanc Martin, 450-787-2308

Georgette Bourgeois, 438-882-2150

POUR LE FUTUR DE CE JOYAU PATRIMONIAL

Église St-Denis-sur-Richelieu

➤➤➤ Offre d'emploi pour l'ÉTÉ 2023

Guide à l'église Saint-Denis et Guide à la sacristie de l'église de Saint-Denis

Durée de 8 semaines de 35 heures / semaine : Date du début : le mercredi 21 juin 2023

Qualifications : Être étudiant.e âgé.e de 15 à 30 ans Études universitaires de préférence ou Études collégiales ou Études secondaires 4e et 5e

- *Aucune expérience requise: nous offrons la formation!*
- *Parfait pour développer de l'aisance à communiquer en public. WIFI disponible et gratuit*

Pour soumettre votre candidature :

Veuillez faire parvenir votre curriculum vitae ainsi qu'une lettre de motivation (maximum une page) avant le **vendredi 26 mai** : **fabriquestdenis@gmail.com**

Nouveau système de son à l'église

Nous sommes tous heureux d'avoir une meilleure qualité de son pour nos événements. Voici le commentaire de plusieurs personnes : « La différence est telle le jour et la nuit ! » Cette réalisation est grâce à vous tous chers donateurs ! Merci du fond du cœur !

M. Jean-Marc Bousquet, M. André Sauvageau
Mme Geneviève Blain, M. Éric Lévesque
Mme Lise Martin, M. Jean-Guy Lajoie
Mme Michelle Dallaire, M. Patrick Vinay
Mme Claudette Janelle, M. Guy Archambault
Me Marie-Hélène Archambault, notaire
Donateur anonyme
Mme Antonia Létourneau, M. Fernand Létourneau
M. Michel Chapdelaine
Mme Douce Labelle, M. Martin Chabot
M. Pierre Bourque
Mme Monique Bonin, M. François Gaudette
Mme Constance Beauregard, M. Chrétien Archambault
M. Onil Perrier
M. Émile Laprade
Mme Julie Desmarais
M. Christian Leblanc
Les Entreprises R.C. Perreault
Mme Céline Charron Lafleur
M. Simon Jolin-Barrette, député de Borduas
Nortera
Mme Nicole Leblanc, M. Rolland Martin
Mme Nicole Morneau, M. Jérôme Dauphinais
M. Maxime Lavallée
M. Simon Huard
Donateur anonyme
M. Simon Huard
Donateur anonyme
Mme Denise Charron, M. Jean-Paul Gariépy
Claude Jussaume Inc
M. Robert Desrosiers
Mme Simonne Archambault
Maçonnerie St-Pierre
Mme Marguerite Archambault
M. Serge Hertige
Mme Monique Lussier
Mme Solange Jodoin
Mme Francine Michaud, M. Richard Lajoie
Mme Gisèle Dauphinais
M. Réal Bonin
Municipalité Saint-Denis-sur-Richelieu
M. Paul Ryan
Mme Diane Caron, M. Roger Loiselle
Mme Lise Jolicoeur Lachambre
Mme Yvette bonin, M. Réal Martin
Mme Lucille Martin Caisse
M. Jean-Pierre Perrier
Mme Gisèle Daigneault
Mme Cécile Charron
Mme Réjeanne Archambault
M. René Leblanc, Mme Céline Archambault
Caisse Desjardins de la Région de Saint-Hyacinthe

Comme convenu, les noms des donateurs de 1000 $ et plus seront inscrits sur une plaque qui sera affichée dans l'église. Mille MERCIS !

Spectacle-bénéfice avec Jeanick Fournier

5 Divas !

une seule voix !

Grande gagnante de la première saison de Canada's Got ! Talent !

à l'église Saint-Denis-sur-Richelieu
Dimanche 15 octobre 2023 à 14 h

Billets : 60 $ - 50 $ - 40 $ avec reçus
Réservez dès maintenant : 450 787-2020 ou 450 787-9719
Interac : **fabriquestdenis@gmail.com** - *Réponse à la question : Jeanic*

Communauté Chrétienne de Saint-Denis

Semaine Sainte 2023

Nous voulons remercier tous ceux et celles qui ont participé, de près ou de loin, à rendre nos célébrations signifiantes. Merci à notre pasteur, aux choristes, à l'organiste, aux lecteurs lectrices, aux sacristines, aux préposés à la quête et à la technique.

Merci spécial aux personnes qui ont accepté de vivre le lavement des pieds à la célébration du jeudi saint. Cet acte rituel accompli en mémoire du lavement des pieds des apôtres par Jésus-Christ la veille de sa Passion, avant de se mettre à table pour la dernière cène. Le prêtre au service de la communauté a lavé les pieds de sept de ses fidèles.

Merci de votre disponibilité et de mettre vos talents au service de notre communauté. Merci au nom du Seigneur !

Remerciements sincères

Nous voudrions offrir aujourd'hui nos plus sincères remerciements à M. Émile Laprade, notre organiste depuis si longtemps. Émile a soutenu à l'orgue la prière des fidèles à Saint Denis. Émile a servi à peu près tous les dimanches et les fêtes, avec dévouement et fidélité.

Il a été dans les dernières années puissamment aidé par sa conjointe, Mme Hélène Desrosiers. Celle-ci est devenue copiste informaticienne et bibliothécaire des œuvres jouées, assurant leur transcription pour lui comme pour les choristes qui participent aux offices.

Nous voulons transmettre ici notre reconnaissance et notre admiration à ce tandem admirable de bienveillance pour nous.

Merci également à Mme Jeannine Spronken qui a assuré l'intérim durant quelques semaines.

Vous trois, par votre travail, vous nous avez fait goûter à un coin de ciel !

Nouvel organiste

Cordiale bienvenue à M. Gilles Bélanger qui assurera le travail d'organiste pour notre communauté. Nous apprécions tellement la chance que nous avons de l'avoir !
Nous lui souhaitons que du bonheur à accompagner nos choristes aux différentes célébrations !

Dimanche de la fête des mères

À l'occasion de la fête des mères, le dimanche 14 mai à la messe de 9 h,

M. René Auger, directeur de la chorale Chœur des Patriotes de St-Ours, et les choristes viendront chanter l'*Ave Maria de Caccini*, à l'offertoire. Quel beau cadeau ! Bienvenue à toutes les mamans !

Voeu pour toutes les mères

Vous faites partie de ces femmes au coeur tendre et aimant qui s'investissent à fond dans le bonheur de leur famille.
Vous faites partie de ces femmes courageuses et dévouées qui méritent d'être à l'honneur non seulement en cette journée mais tout au long de l'année !

Heureuse Fête des Mères !

Vêtements d'été disponibles, venez nous voir pour compléter votre garde-robe estivale!

Heures d'ouverture du mois de mai 2023 du comptoir familial St-Denis (organisme à but non lucratif):

- Vente sac blanc à 8$ samedi 6 mai 2023 de 9h à midi

- Vente régulière (vêtements à petits prix) mercredi 17 mai 2023 de 10h à 15h, apportez vos sacs réutilisables!

Juin: vente sac blanc 8$ samedi 3 juin 2023 de 9h à 12h

Vous pouvez déposer vos dons de vêtements dans le bac rouge en bois situé au dépanneur des patriotes.

Nous sommes situés au 601, chemin des Patriotes à St-Denis-sur-Richelieu. Si vous voulez nous rejoindre, vous pouvez nous écrire sur facebook: comptoir familial St-Denis ou téléphonez au 450-787-9759. En venant au comptoir, vous encouragez notre économie sociale tout en étant écoresponsable!

Les haies brise-vent : une innovation à découvrir

Cette année encore, le Mouvement VeRT distribuera gratuitement quelques centaines d'arbres et des **boutures de saules arbustifs (15¢ chacune)** le ou avant le 13 mai prochain au parc Amyot de Saint-Charles-sur-Richelieu. Si vous pensez avoir besoin de plus que 3 ou 4 arbres ou boutures (20, 40, 100 ?) contactez rapidement Jean-Marie au 514-358-8333.

Les haies brise-vent devraient être plantées perpendiculairement aux vents dominants à raison d'un arbre à chaque 2 mètres ou un arbuste à chaque 1,5 mètre. À proximité de la haie, l'ombre crée une légère perte de rendement. Mais sur une distance allant jusqu'à dix fois la hauteur de la haie, on observe une diminution des pertes de sol causées par le vent et une augmentation des rendements par évitement de la sécheresse. Il y a aussi moins de dégâts causés aux feuilles, aux fleurs et aux fruits, ainsi qu'une une meilleure pollinisation et une augmentation de la température de l'air durant le jour, ce qui favorise une meilleure photosynthèse.

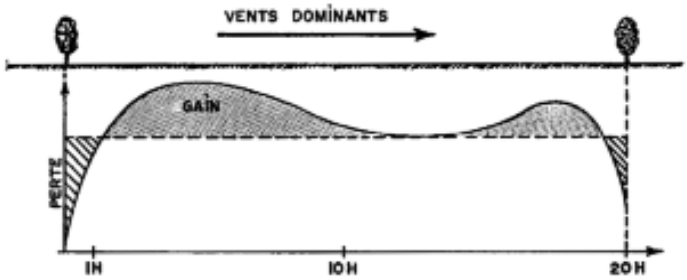

De plus, les haies plantées en « L » ou en « U » autour des bâtiments diminuent de 10% à 25% les coûts de chauffage des résidences et des serres en hiver. Les Planter des espèces d'arbres donnant du bois de qualité, tels les chênes ou les noyers, permet de rentabiliser encore davantage l'investissement que constitue la haie. Dans la même veine, l'ajout d'arbres et d'arbustes fruitiers représente une avenue prometteuse, déjà empruntée par plusieurs producteurs agricoles au Québec. Le MAPAQ favorise grandement l'implantation de ces structures protectrices par son programme « Prime-Vert ».

https://www.mapaq.gouv.qc.ca/SiteCollectionDocuments/Formulaires/PV_4300_Fiche%20technique_Haie_brise_vent.pdf

https://www.agrireseau.net/agroenvironnement/documents/Haies%20brise%20vent_OIFQ.pdf

Les personnes intéressées à obtenir des **plantes comestibles**, le 13 mai prochain dans le cadre du mouvement « fuits et légumes à partager » doivent en faire rapidement la demande à Jean-Marie 514-358-8333.

SPÉCIAL DU MOIS!

15% RABAIS SUR UN ABONNEMENT DE 1 AN

25% POUR UN ABONNEMENT DE COUPLE OU FAMILLE

DIONY FORME

coopérative de mise en forme

Situé à Saint-Denis
près du Quai Municipal
599, chemin des Patriotes,
Saint-Denis-sur-Richelieu
Québec, J0H 1K0

HORAIRE ET TARIFICATION

OUVERT 7 JOURS DE 5H À 22H

Part sociale pour nouveau membre: 50$

ABONNEMENTS ANNUELS*
- Adulte: 300$ + tx.
- 65 ans et plus: 200$ + tx.
- Familial: 250$ + tx. par pers.
- 14-17 ans: 100$ + tx.

Abonnement 6 mois: 200$ + tx.

514 503-6680

Nouveaux appareils cardio-vasculaires au Gym Dionyforme!!! Tapis roulant, StairMaster et beaucoup plus à venir...

RÉGIE INTERMUNICIPALE SERVICES ANIMALIERS DE LA VALLÉE-DU-RICHELIEU

JE *l'aime*, JE *l'enregistre*, C'EST LA *loi* !

NOS ANIMAUX NOUS PORTENT UN AMOUR INCONDITIONNEL, NOUS LEUR DEVONS D'ASSURER LEUR SÉCURITÉ ET D'ASSUMER NOS RESPONSABILITÉS.

RÈGLEMENT MUNICIPAL RELATIF AUX ANIMAUX

Consultez le site internet de votre municipalité pour les règlements relatifs aux animaux

En cas de morsure ou d'attaque par un chien, les citoyens doivent contacter les policiers immédiatement. L'animal doit être évalué par la **RISAVR**.

AMENDES

- **EN CAS DE RÉCIDIVE, LES MONTANTS DES AMENDES SONT DOUBLÉS.**

NON-CONFORMITÉ

- Chien non enregistré : **250$ à 750$**
- Chien sans médaille : **250$ à 750$**
- Chien sans laisse : **500$ à 1 500$**
- Laisse de plus de 1,85 mètre : **500$ à 1 500$**
- Chien de 20kg (44 lbs) ou plus sans licou ou harnais : **500$ à 1 500$**
- Chien non maîtrisé : **500$ à 1 500$**
- Chien sur une propriété sans autorisation : **500$ à 1 500$**

L'ÉQUIPE DE LA RISAVR est disponible pour vous servir

2863, chemin de l'Industrie, Saint-Mathieu-de-Beloeil (Québec) J3G 0S3
1.855.403.3600 | 450.813.7381 | info@animaux-savr.com | www.risavr.ca

Agissons ensemble parce qu'on les aime

CHIEN

L'enregistrement annuel et le port de la médaille sont obligatoires pour pitou. L'enregistrement peut être effectué auprès de votre municipalité ou auprès de la RISAVR.

VOTRE CHIEN DOIT :

- Porter sa médaille et être identifiable **EN TOUT TEMPS**.
- Être en laisse **EN TOUT TEMPS** (longueur max. de 1,85 m).
- Porter un harnais ou un licou s'il pèse plus de 20 kg (44 lbs).
- Être maîtrisé **EN TOUT TEMPS**.
- Ne pas errer sur un terrain qui n'est pas le sien, à moins d'avoir la permission du propriétaire.

LE COÛT EST DE 25$ PAR ANNÉE

CHAT

L'enregistrement des chats est obligatoire dans les municipalités suivantes :

- Beloeil, Contrecoeur, Mont Saint-Hilaire, Otterburn Park, St-Antoine-sur-Richelieu, St-Jean-Baptiste et Verchères

COÛT DE L'ENREGISTREMENT DE VOTRE CHAT :

Non stérilisé : 25$ | Stérilisé : 15$
Stérilisé ET micropucé : 10$

Agissons ensemble parce qu'on les aime

Ne pas tenir compte de ce message si vous avez déjà enregistré votre animal.

IL Y A 5 FAÇONS D'ENREGISTRER VOTRE ANIMAL

1. En ligne sur notre portail Emili.net
2. Par téléphone par carte de crédit au 450.813.7381 ou au 1.855.403.3600
3. Par la poste avec un chèque libellé à la RISAVR
4. Au bureau de la RISAVR au 2863, Chemin de l'industrie St-Mathieu-de -Beloeil
5. À votre hôtel de ville

SCANNEZ LE CODE QR

et faites votre enregistrement

Horizon
Clinique familiale

Est fier de vous offrir un service de

Prélèvements sanguins

Offert à toute la population et ce même si vous n'êtes pas inscrits auprès d'un médecin à la clinique. Un montant de 15 $ vous est demandé pour le transport de vos prélèvements vers le laboratoire du CISSSME de Saint-Hyacinthe payable en argent comptant/débit/crédit avec reçu.

Horaire variable : 7h45 à 10h00

Avec rendez-vous seulement

620 chemin des Patriotes, Saint-Denis-sur-Richelieu J0H 1K0 Tél : 450-787-3233 Téléc : 450-787-3913

Construction J.P. Gaudet

Entrepreneur Général

RBQ 8333-3633-06

Rénovation / Construction

Garantie ABRITAT (APCHQ)

672, ch. des Patriotes, St-Denis-sur-Richelieu (Québec) J0H 1K0
Bur.: 450 787-3113 • Fax: 450 787-3375 • Cell.: 514 838-7754

constructionjpgaudet@msn.com

30 ans d'expérience

- Maisons neuves personnalisées
- Agrandissement
- Vente et installation portes et fenêtres
- Cuisine
- Finition intérieure et extérieure
- Rénovation
- Toiture
- Pliage d'aluminium
- Clé-en-main
- Salle de bain

Garage Guy Leblanc

184, rue Yamaska
St-Denis-sur-Richelieu, QC J0H 1K0

Tél.: (450) 787-2226
Téléc.: (450) 787-4112
Nuit: (450) 787-3921

Au plaisir de vous voir !

- Réparation AIR CLIMATISÉ
- Garanties commerciales aux entreprises
- Service de REMORQUAGE CAA

Pour mieux vous servir, Garage Guy Leblanc vous offre ces 2 bannières sous un même toit !

UNI-PRO

CAA Recommandé

Nouvelles heures d'ouverture:

Lundi au Jeudi	7h30 à 18h00
Vendredi	7h30 à 17h00
Samedi	Fermé
Dimanche	Fermé

La fibre Végétale

PLANTS DE JARDIN - LUFFAS - LÉGUMES BIO

Vente de plants de jardin

LÉGUMES, FLEURS, FINES HERBES BIO

RÉSERVEZ VOS PLANTS EN LIGNE À LAFIBREVEGETALE.COM - SECTION BOUTIQUE
RÉCUPÉREZ VOTRE COMMANDE À LA FERME LES 13-19-20 MAI PROCHAINS
OU PRÉSENTEZ VOUS SIMPLEMENT À LA FERME LORS DE LA VENTE:)

SAMEDI 13 MAI 9H À 13H
VENDREDI 19 MAI 9H À 13H
SAMEDI 20 MAI 9H À 15H
SUR APPEL APRÈS LE 20 MAI

5, 4E RANG DES GRANDS BOIS EST, ST-DENIS-SUR-RICHELIEU - 514.820.1766

BMR | Agiska Coopérative

Bienvenue chez vous !

BMR Saint-Denis-sur-Richelieu
400, Route 137
Saint-Denis-sur-Richelieu (Qc)
J0H 1K0

450 787-3023

Gazon des Patriotes

Commercial – Industriel

Estimation gratuite
Tonte de pelouse
Ramassage de feuilles
Spécialisé dans la tonte de grande surface

Norman Flibotte
Cell.: 450-847-1433
Rés.: 450-787-3886
317, chemin des Patriotes
St-Denis-sur-Richelieu J0H 1K0
Courriel: nflibotte@videotron.ca

Il reste une place pour votre annonce ici...

Contactez-nous au:

450 787-2244

TRAVAUX EN TOUS GENRES PSM

Tonte de pelouse | Taillage de haies

facebook.com/travaux.en.tous.genres.psm

pierresm.travaux@gmail.com

Pierre Ste-Marie
514-825-8187

Nous nous déplaçons pour estimer les travaux

Les pros du gazon l'affirment :

« *Travaux en tous genres PSM est notre favori* »

TRAVAUX PSM EN TOUS GENRES

Pelouse, haies, émondage, feuilles, peinture, transport, ramonage, vitres, entretien d'asphalte...

LE GRAIN d'SEL

CENTRE D'ENTRAIDE FAMILIALE DE LA VALLÉE-DU-RICHELIEU

Dépannage alimentaire :

Vous avez des difficultés à payer toutes vos factures, vous venez de perdre votre emploi, vous vivez une séparation, vos revenus ne sont pas assez élevés ?

Nous sommes là pour vous aider à remplir votre frigo : fruits et légumes, produits laitiers, viande, pain.

Le Grain d'Sel, situé au 544, boul. Laurier (petite section du Mail Montenach près du Mike's) offre de l'aide alimentaire aux personnes qui en ont besoin, les jeudis de chaque semaine entre 13h00 et 16h00. Contactez-nous les lundis et mardis afin de réserver votre panier du jeudi, qui vous est offert pour la modique somme de 10$. Une évaluation des revenus et dépenses est nécessaire au premier contact.

Resto-Pop:

Vous êtes seul et avez besoin de jaser, tout en mangeant une bonne soupe-repas ? Venez manger avec nous tous les mardis midis au « Resto-Pop » du Grain d'Sel, entre 11h30 et 13h00. C'est gratuit !

Pour information: 450- 467- 5733
info@graindesel.ca • www.graindesel.ca

Le gars des arbres

Bonjour, si vous désirez avoir des conseils au sujet de vos arbres et ce, de la part de quelqu'un de certifié, il me fera plaisir de vous aider.

Estimation gratuite

- Élagage
- Essouchage
- Plantation
- Abattage

Éric Lévesque
450-888-3055
legarsdesarbres@hotmail.fr

ST design

SOPHIE TREMBLAY
DESIGNER

(514) 708-9639

c.p. 512,
St-Denis-sur-Richelieu, (Qc)
J0H 1K0

stdesign@videotron.ca
membre de l'A.G.A.D.
www.st-design.ca

Facebook : ST-Design

DÉCORATION
À DOMICILE

INTÉRIEUR
EXTÉRIEUR

résidentiel et commercial

- Consultation à domicile
- Projets clé en main
- Proposition de meubles et accessoires
- Conception de cuisines et salles de bain
- Optimisation de petits espace
- Design pour personnes à mobilité réduite
- Habillage de fenêtres sur mesure
- Coordination et suivis de chantiers
- Plans d'aménagements de salles pour des réceptions ou des bureaux
- Sessions de magasinage accompagnées

CUEILLEURS (EUSES) DEMANDÉS (ES)

14 ANS ET PLUS

Constance & Gilles Bousquet et Fils

Fraises et Légumes

(450) 584-3304

646, Chemin des Patriotes
Saint-Charles-sur-Richelieu (Qc) J0H 2G0

PSST...

NOUS AVONS UNE PLACE POUR VOTRE ANNONCE

ICI!

Pour informations:

450 787-2244

RÉSIDENTIEL
COMMERCIAL
CHALET / LOCATIF
AVANT DÉMÉNAGEMENT
APRÈS RÉNOVATION

WOW
ENTRETIEN MÉNAGER

SAINT-DENIS-SUR-RICHELIEU
SAINT-CHARLES-SUR-RICHELIEU
SAINT-OURS
SAINT-HILAIRE
BELOEIL
SAINT-HYACINTHE

514-824-2816
WOW ENTRETIEN MÉNAGER

Beauté Bons Prix

Sylvie Lamontagne, Esthéticienne
Plusieurs années d'expérience

- Esthétique
- Électrolyse
- Pose de cils (Misencil)
- Photorajeunissement
- Teinture de cils
- Peeling
- Microdermabrasion
- Épilation
- Laser
- Produits Bio certifiés (Phyt's)
- Produits 100% québécois Myriade

Saint-Denis-sur-Richelieu
514 351.0655

Il reste une place pour votre annonce ici...
Contactez-nous au:
450 787-2244

DÉNEIGEMENT LOGAN LOISEAU
450-517-8863
MIELPURE-LOGANLOISEAU@HOTMAIL.COM
167 RUE CARTIER
SAINT-DENIS-SUR-RICHELIEU, J0H1K0

PETRO-A

SERVICE ET QUALITÉ

DISTRIBUTEUR DE PRODUITS PÉTROLIERS

ESSENCE – DIESEL – MAZOUT – URÉE

39-A, rang Amyot Est
Saint-Denis sur Richelieu, Qc
J0H 1K0
Téléphone : (450) 787-2370
Saint-Hyacinthe : (45) 771-4328
Sans frais : 1 877 787-2370

Fiers partenaires de la Fête du Vieux-Marché

www.petrolesarchambault.com

R. LAFLEUR SERVICE ENR.

DISTRIBUTEUR AUTORISÉ

Spécialiste en aspirateurs de tous genres

Vente et réparation

Pièces – moteur, boyau, brosses, sacs, filtres

Service à domicile

307, RUE YAMASKA
SAINT-DENIS-SUR-RICHELIEU

450 787-2080

Clinique de denturologie et d'implantologie St-Ours

CONSULTATION ET NETTOYAGE GRATUITS SUR RENDEZ-VOUS

- Fabrication et réparation de prothèses dentaires complètes, partielles ou sur implants
- Service à domicile ou en résidence

450-787-2720

Jacques Grondin, d.d.
Service professionnel et attentionné

Déménagé!

Voisin de Familiprix ST-OURS

UN BEAU SOURIRE, ÇA CHANGE UNE VIE !

Centres Dentaires Véronneau inc.

620, ch. des Patriotes, local 201
Saint-Denis-sur-Richelieu
Québec J0H 1K0

Pour prendre rendez-vous :
450-787-1110

www.cliniquesveronneau.com
st-denis@cliniquesveronneau.com

Mon chercheur favori:

Lorsque je parle de recherche, il parait que mes yeux brillent. J'ai eu une période faste au cours de laquelle, j'ai eu des recherches sur la carie, sur trois continents. Mon doyen à McGill qui a supervisé mon PhD était étudiant de ce chercheur que je veux vous présenter.

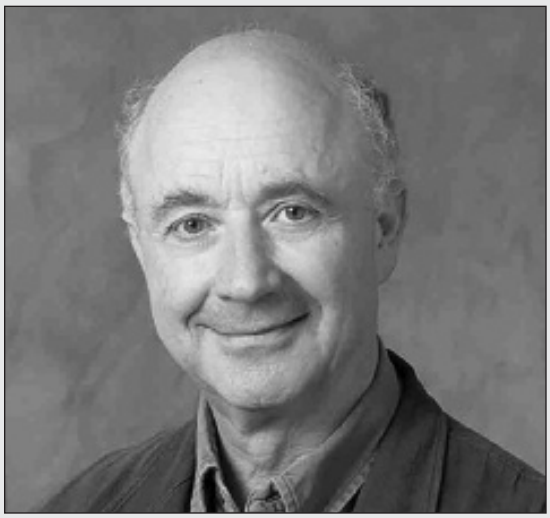

Aubrey Sheiham: est son nom: J'ai assisté en Angleterre à la cérémonie d'hommage pour sa retraite. Il est mort en 2015 d'un cancer de l'enveloppe qui tapisse le cœur, poumon et autres organes. Il aura écrit 250 articles scientifiques, superviser 52 candidats au doctorat provenant de 20 pays dans son rôle de professeur. Il a livré des batailles épiques contre les dentistes trop interventionnistes, contre le lobby ou la mafia du sucre raffiné. Nous étions à Liverpool: j'en ai profité pour aller chercher des souvenirs à la boutique des Beatles… Controversé ce chercheur mais tellement inspirant! Voyons un peu…

- Il a été le premier chercheur à questionner la visite automatisée chaque 6 mois, chez le dentiste. Il a fait l'hypothèse que cela causait en moyenne, plus de mal que de bien. Il a démontré que les examens, à plus de 6 mois d'intervalle, ne causait aucun désavantage. Le syndicat des dentistes le détestait d'avoir initié ce débat.
- Au début des années '80, il a été le premier à questionner la mafia du sucre et l'impact sur la carie dentaire. Il a démontré le lien, pour la première fois à l'époque, du sucre et de carie. Il a vu ses pneus de voiture crevés car il questionnait le fait qu'on sucrait tout et que ça entretenait la carie mais ses sorties médias ne faisaient pas l'affaire des gens d'affaire….
- Voici une recherche controversée qui ne se ferait plus aujourd'hui: ce chercheur a rassemblé des données de 18 pays et a évalué les facteurs associés à l'amélioration de la santé buccodentaire de ces populations entre les années'70 et '80. Ses résultats ont créé une onde de choc: les cliniques dentaires ne seraient responsables que de 3 % de l'amélioration (les conditions économiques de 43 %!).
- Une autre recherche étonnante: il a démontré qu'à chaque fois que la moyenne de pression sanguine d'une population baisse de 1 %, il y a 8 % de plus de gens qui se passent la soie dentaire. Comment cela est possible? La pression sanguine reflète la mise en forme des gens: plus les gens s'entraînent et baissent leur pression, plus ils auront des habitudes saines de vie…donc ils vont incorporer la soie dentaire.
- Lors de la cérémonie de sa retraite à Londres, nous étions 200 collègues internationaux à célébrer ses accomplissements si significatifs. Il a eu de vives oppositions mais a persévéré. Il était un dentiste controversé mais avec plus d'impacts que les dentistes qui se ressemblent tous! Voilà pourquoi, c'est mon chercheur favori. Longue vie aux gens qui brassent et qui nous font évoluer.

Jacques Véronneau, DMD, MSc, PhD, dentiste à Saint-Denis-sur-Richelieu

SERVICES
- Dentisterie générale et familiale
- Examen et dépistage
- Deuxième avis
- Restauration
- Facettes, couronnes et ponts
- Extraction
- Urgence

Service d'urgence
450-771-6330

Un service essentiel et permanent!

Entrepreneur spécialisé en toitures ancestrales
www.artisansdutoit.com

LES ARTISANS
DU TOIT

Le savoir-faire ancestral innovant !
Conseils et services selon vos besoins

Ferblantiers-couvreurs
Experts en pose:
- Ardoises
- Bardeaux de cèdres
- Cuivre
- Tôle d'acier
- Corniches

Réparations et installations

Exemple en bardeaux de cèdres, St-Jude

514-662-6280
info@artisans du toit.com

Licence RBQ : 5702-6924-01
Membre APCHQ

REMBOURREUR

Meubles en tout genre
Véhicules Récréatifs
Bateaux
Meubles de Patio
Et plus...

George Sylvain Boucher
450-204-9673

Mini-entrepôts

ENTREPOSAGE DOMESTIQUE

À LOUER

Chauffé, éclairé
Sécuritaire

Au mois ou à l'année
Toutes grandeurs disponibles

Pour infos : Michel Lussier
514 444-2550

NOUVEL EMPLACEMENT

COIFFURE BARBIER L.G.

- Service accessible du jeudi au samedi
- 620 Chemin des Patriotes local 105 Saint-Denis-sur-Richelieu

PRENEZ RENDEZ-VOUS :
514-293-3893
Au plaisir, Lynda Gravel

Guy Laperle
ENTREPRENEUR ÉLECTRICIEN INC.

450.785.3203 1.866.785.3203

Services offerts
Chauffage électrique
spa / piscine

résidentiel
commercial

68 ave de la Traverse
St-Ours, J0G 1P0
glelectrique@videotron.ca

Construction
Mario Leboeuf inc.

Tél.: (450) 787-2562
Fax: (450) 787-9693

R.B.Q.: 8342-0547-32

- Entrepreneur général
- Rénovation - intérieur /extérieur
- Vente - installation: - Porte - Revêtement
  - Fenêtre - Toiture
  - Rampe

122, RANG AMYOT, SAINT-DENIS-SUR-RICHELIEU, QC J0H 1K0

Me Marie-Hélène Archambault,
Notaire et Conseiller juridique

395, route 137
Saint-Denis-sur-Richelieu (Québec)
J0H 1K0

Tél.: (450) 787-3133
Téléc.: (450) 787-2765
marchambault@notarius.net

www.ecolobac.ca
ÉCOLO-BAC
SERVICE DE MINI-CONTENEURS
514.212.4415
Daniel Laperle
VISA MasterCard

Les Services Comptables *A.C.* enr.
Déclaration d'impôts
André Charron, gma
450 774.6189 • 1275, av. St-Jean, Saint-Hyacinthe Qc J2S 8M2
a.charrongma@gmail.com

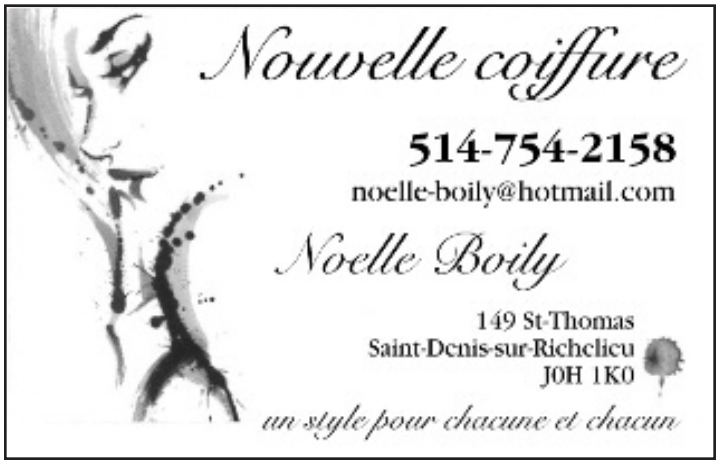

Francine Fortin Coiffure

(450) 674-7145

Il reste une place pour votre annonce ici...

Contactez-nous au:

450 787-2244

: 514-260-1249

: danielaxant@bonez6@gmail.com

Boutique pour animaux

Danielita

Accessoires et nourriture

101 avenue Yamaska , Saint-Denis- Sur-La-Richelieu

Chiens Chats Oiseaux Rongeurs Poissons

Excavation A.P. Charron

Service de marteau piqueur

547 Route 137
Saint-Denis-sur-Richelieu, Qc
J0H 1K0

Cell.: 438-275-2638

excavation.a.p.charron@gmail.com

Alain Charron
Propriétaire

Service Informatique

25 ans d'expérience

Technicien et conseiller informatique

Eric Morel
514-464-5778

Vallée-du-Richelieu
eric.morel@hotmail.com

Marc Rivard
Entrepreneur
Peintre

Peinture intérieur
et extérieur

805, rue de l'Église
Massueville (Qc) J0G 1K0
Tél.: 438-881-6964

Entreprise
S.Gaudette

RBQ : 8351-0982-26

Sylvain Gaudette
Entrepreneur Électricien

450 792-2392
info@sgaudette.com • sgaudette.com
401, 4e rang, Saint-Bernard-de-Michaudville QC J0H 1C0

COURS PRIVÉS ET SEMI-PRIVÉS

Streching avec Maryse

Étirements
Respiration
Relaxation

mav_allard@hotmail.com

514-926-7409

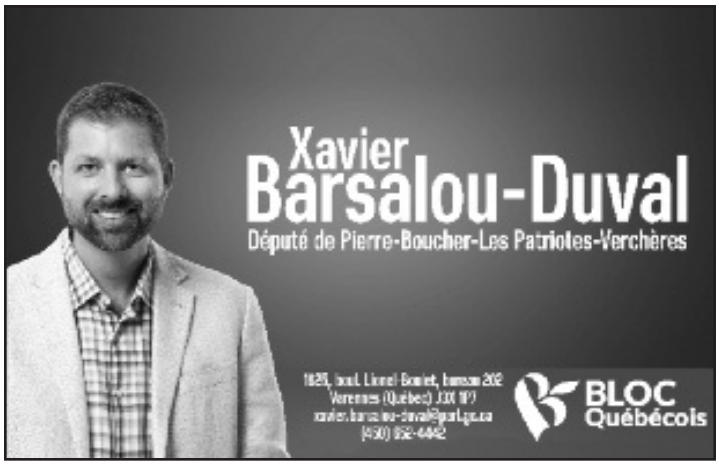

Geneviève Vézina

- Tenue de livres mensuelle et annuelle
- Impôts de particuliers, transmissions électronique
- Rapport de T.P.S. et T.V.Q.
- Paies informatisées avec dépôt direct

(450) 909-0668
gvezina26@videotron.ca

102, RUE YAMASKA
SAINT-DENIS-SUR-RICHELIEU
J0H 1K0

PÉTRIN RYAN NOTAIRES INC.

Me Élise Pétrin
Notaire et conseiller juridique

Cessionnaire du greffe de Me Pierre Pétrin, notaire

Tél.: (450) 787-2848
Fax: (450) 787-3721
elise.petrin@notarius.net

636, Ch. des Patriotes
Bureau 101
St-Denis-sur-Richelieu
(Québec) J0H 1K0

(450) 787-2430

Excavation Michaël G. Leblanc Inc.

Transport en vrac

Petites et grosses quantités
Pierre · Sable · Terre
Tranchée · Fossé · Réparation de drain · Tramac
Entrée d'eau et d'égout · Installation de fosses septiques
Déneigement

RBQ: 5751-0356-01

Vraie MERGUEZ d'agneau!!

Élevage situé à Saint-Bernard!

Ouverture bientôt !!!

Profitez de ces coupons à votre prochain plein d'essence!

CAFÉ NAPOLÉON	CAFÉ NAPOLÉON	CAFÉ NAPOLÉON	CAFÉ NAPOLÉON
Obtenez un petit café -GRATUIT- À l'achat d'un plein d'essence. Valide au Dépanneur Les Patriotes, 98 yamaska, St-Denis-sur-Richelieu	Obtenez un petit café -GRATUIT- À l'achat d'un plein d'essence. Valide au Dépanneur Les Patriotes, 98 yamaska, St-Denis.	Obtenez un petit café -GRATUIT- À l'achat d'un plein d'essence. Valide au Dépanneur Les Patriotes, 98 yamaska, St-Denis	Obtenez un petit café -GRATUIT- À l'achat d'un plein d'essence. Valide au Dépanneur Les Patriotes, 98 yamaska, St-Denis

CONSTRUCTION ET RÉNOVATION | PROJETS IMMOBILIERS | ARCHITECTURE

Claude Jussaume inc.

Entrepreneur général

Construction et rénovation

LICENCE RBQ: 8334-8326-31

Nous avons à cœur l'évolution de notre village et la volonté de mettre en lumière toutes ses richesses.

SECTEUR D'ACTIVITÉ

- Résidentiel
- Commercial
- Institutionnel

JUSSARCHI architecture

GARANTIE

PROJETS DE TOUTES ENVERGURES

- Maison neuve
- Agrandissement
- Bâtiment personnalisé
- Architecture et présentation 3D

APCHQ

www.claudejussaumeinc.com

info@cjussaumeinc.com

@claudejussaumeinc

514 943-3240

Groupe Voyages Québec

« LES BEAUTÉS DU ST-LAURENT »

Avec nuitée au luxueux Hilton Lac Leamy

Du 13 au 15 juillet / 829$ par personne en occupation double

Incluant : Transport en autocar grand confort l'Exclusif VIP (46 passagers), 3 nuitées en hôtel, 6 repas, visites et croisière, pourboires des repas sont inclus ainsi que les taxes du voyage sont incluses dans le prix indiqué.

Rivière-du-Loup – Rimouski – Berthier-sur-Mer

Visites guidées de la Seigneurie des Aulnaies, du parc National du Bic, du Jardins de Métis, du site historique maritime de la Pointe-au-Père et de la croisière en direction de Grosse-île.

Pour information / réservation

Edith Jalbert, conseillère & organisatrice en voyages de groupes pour **Le Groupe Voyages Québec,** détenteur du permis du Québec
(514) 970-3160 / edith@edithjalbert.com /
FB: Escapades Edith Jalbert

BMR EXPRESS | Agiska Coopérative

Inauguration BMR Express Saint-Denis-sur-Richelieu

Détails de l'événement

11 mai de 8 h à 17 h

400 QC-137,
Saint-Denis-sur-Richelieu
(Qc) J0H 1K0

15% de rabais sur
les produits sélectionnés*

*Ne peut être porté au compte et jumelé à une autre promotion

ON EST LÀ POUR VOUS.

Lun. au ven. :
9 h à 19 h

Samedi :
10 h à 17 h

Dimanche :
Fermé

Service de livraison

Caroline Désilets et Philippe Desmarais
Pharmaciens-propriétaires
affiliés à Proxim

688, chemin des Patriotes
Saint-Denis-sur-Richelieu
450 787-2077

Les pharmaciens sont les seuls responsables de l'exercice de la pharmacie.

Horizon
Clinique familiale

SI JE N'AI PAS DE MÉDECIN DE FAMILLE

1. JE M'INSCRIS AU GUICHET D'ACCÈS À UN MÉDECIN DE FAMILLE (GAMF)

SI JE SUIS DÉJÀ INSCRIT, JE M'ASSURE QUE MES COORDONNÉES SONT À JOUR.

En ligne : www.quebec.ca/gamf
Par téléphone : 1 888 441-4748

2. J'APPELLE AU GUICHET D'ACCÈS POUR LA CLIENTÈLE ORPHELINE - GUICHET D'ACCÈS PREMIÈRE LIGNE (GACO-GAP)

1-888-441-4748

Si j'ai un problème de santé physique ou mentale et que les autres options proposées ci-haut ne peuvent répondre à mon besoin.

LUNDI AU VENDREDI, DE 8 H À 16 H SAUF LES JOURNÉES FÉRIÉES

Notre Clinique offre des services médicaux uniquement à sa patientèle. Par contre, nos médecins participent au Guichet d'accès à la première ligne (GAP) et nous offrons des plages horaire réservés aux patients GAP.

← Vous n'avez qu'à suivre la procédure

Si vous avez des problèmes de santé, plusieurs ressources s'offrent à vous.

811

Votre Pharmacien

www.sante.gouv.qc.ca

GAGO-GAP

1-888-441-4748

Problème de santé?

Plusieurs options sont disponibles pour répondre à vos besoins :

J'APPELLE INFO-SANTÉ 811

24 HEURES PAR JOUR, 7 JOURS SUR 7

Les infirmières donnent des conseils et répondent aux questions concernant la santé. Elles peuvent aussi, au besoin, vous diriger vers une ressource appropriée selon votre problème de santé, soit un CLSC, une clinique ou

JE CONSULTE UNE RESSOURCE

LE PORTAIL SANTÉ MIEUX-ÊTRE WWW.SANTE.GOUV.QC.CA

On y trouve des renseignements sur les symptômes et traitements associés, des conseils de prévention et une liste de ressources à votre portée.

MON PHARMACIEN

ACCESSIBLE DANS TOUTES LES PHARMACIES CONVENTIONNÉES

Les pharmaciens peuvent vous conseiller sur l'utilisation des médicaments en vente libre en lien avec vos symptômes. Selon certaines conditions, ils sont également autorisés à prescrire ou represcrire un médicament.

SI JE N'AI PAS DE MÉDECIN DE FAMILLE

1. JE M'INSCRIS AU GUICHET D'ACCÈS À UN MÉDECIN DE FAMILLE (GAMF)

SI JE SUIS DÉJÀ INSCRIT, JE M'ASSURE QUE MES COORDONNÉES SONT À JOUR.

En ligne : www.quebec.ca/gamf ou par téléphone : 1 888 441-4748

2. J'APPELLE AU GUICHET D'ACCÈS POUR LA CLIENTÈLE ORPHELINE - GUICHET D'ACCÈS PREMIÈRE LIGNE (GACO-GAP)

1 888 441-4748

Si j'ai un problème de santé physique ou mentale et que les autres options proposées ci-haut ne peuvent répondre à mon besoin.

LUNDI AU VENDREDI, DE 8 H À 16 H SAUF LES JOURNÉES FÉRIÉES

Assante comprend que lorsque vous posez des questions concernant vos finances, vous vous préoccupez de votre sécurité financière future, ainsi que celle de votre famille. Nous sommes en mesure de vous offrir non seulement l'expertise et les ressources, mais une écoute attentive et un soutien sans égal pour vous aider a atteindre vos objectifs, quels qu'ils soient.

Communiquez avec nous dès aujourd'hui, et soyez bien conseillé.

C'est pourquoi nous sommes là.

Olivier L'Heureux, PL.Fin., MBA, CIM, FCSI
Planificateur financier et Conseiller en placement auprès de Gestion de capital Assante ltée.
Conseiller en sécurité financière auprès de Services de succession et d'assurances Assante Inc.

1200 Daniel-Johnson Ouest, 4e étage, Bureau 4000
St Hyacinthe, QC J2S 7K7
Bur. : (450) 250-0722 | Cell : (450) 502-4744
olheureux@assante.com

Gestion de capital Assante ltée est membre du Fonds canadien de protection des épargnants et de l'Organisme canadien de réglementation du commerce des valeurs mobilières. Les produits et services d'assurance sont fournis par les Services de succession et d'assurances Assante Inc.

CI GESTION DE PATRIMOINE ASSANTE

MESSIER MARTE
COURTIERS IMMOBILIERS

LES SPÉCIALISTES SUR LE TERRAIN.

L'expérience à votre service!

ÉVALUTATION

MISE EN MARCHÉ

PUBLICITÉ

VISITES

RE/MAX
RENAISSANCE
AGENCE IMMOBILIÈRE

Scannez moi

3100 Av. Cusson Bur. 101, Saint-Hyacinthe, QC J2S 8N9
Daniel Messier **514 967-2395** | Johnny Marte **514 346-5688**

www.facebook.com/messiermarteimmobilier

VILLE & CAMPAGNE
Courtiers immobiliers

ENSEMBLE, CONCRÉTISONS TOUS VOS PROJETS !

BIANCA FILION
Courtier immobilier

514 434-5040
bianca.filion@remax-quebec.com

B. 450 464-1000
170, Serge-Pepin, Belœil

RE/MAX
RE/MAX EXTRA
Agence immobilière

Calendrier COLLECTES 2023

SAINT-DENIS-SUR-RICHELIEU

JANVIER

Lun	Mar	Mer	Jeu	Ven
2	3	4	5	6
9	10	11	12	13
16	17	18	19	20
23	24	25	26	27
30	31			

FÉVRIER

Lun	Mar	Mer	Jeu	Ven
		1	2	3
6	7	8	9	10
13	14	15	16	17
20	21	22	23	24
27	28			

MARS

Lun	Mar	Mer	Jeu	Ven
		1	2	3
6	7	8	9	10
13	14	15	16	17
20	21	22	23	24
27	28	29	30	31

AVRIL

Lun	Mar	Mer	Jeu	Ven
3	4	5	6	7
10	11	12	13	14
17	18	19	20	21
24	25	26	27	28

MAI

Lun	Mar	Mer	Jeu	Ven
1	2	3	4	5
8	9	10	11	12
15	16	17	18	19
22	23	24	25	26
29	30	31		

JUIN

Lun	Mar	Mer	Jeu	Ven
			1	2
5	6	7	8	9
12	13	14	15	16
19	20	21	22	23
26	27	28	29	30

JUILLET

Lun	Mar	Mer	Jeu	Ven
3	4	5	6	7
10	11	12	13	14
17	18	19	20	21
24	25	26	27	28
31				

AOÛT

Lun	Mar	Mer	Jeu	Ven
	1	2	3	4
7	8	9	10	11
14	15	16	17	18
21	22	23	24	25
28	29	30	31	

SEPTEMBRE

Lun	Mar	Mer	Jeu	Ven
				1
4	5	6	7	8
11	12	13	14	15
18	19	20	21	22
25	26	27	28	29

OCTOBRE

Lun	Mar	Mer	Jeu	Ven
2	3	4	5	6
9	10	11	12	13
16	17	18	19	20
23	24	25	26	27
30	31			

NOVEMBRE

Lun	Mar	Mer	Jeu	Ven
		1	2	3
6	7	8	9	10
13	14	15	16	17
20	21	22	23	24
27	28	29	30	

DÉCEMBRE

Lun	Mar	Mer	Jeu	Ven
				1
4	5	6	7	8
11	12	13	14	15
18	19	20	21	22
25	26	27	28	29

● Ordures ■ Recyclables ◆ Organiques Feuilles et chaume Sapins Encombrants (sur réservation)

Pour connaître les heures d'ouverture de l'Écocentre régional, consultez le site Web au mrcvr.ca/ecocentre

MRCVR